BirsigtalBote

AMTLICHER ANZEIGER FÜR DAS BIRSIGTAL

GZA 4012 BASEL | BIBO NR. 47 | 75. JAHRGANG | 21. NOVEMBER 2019

Bottmingen
Ablesen der Wasseruhren 2
Unterbruch am Kabelnetz 2
Aus dem Bürgerrat 2

Oberwil
Der Gemeinderat hat 6
Weihnachtsbeleuchtung 6
Dorffescht 2021 6

Therwil
Gemeindewahlen 2020 22
Wasserrappen 22
Sanierung Griengrube 22

Ettingen
Zentrale Dienste 26
Öffnungszeiten des Wahlbüros ... 26
Mädchenoase 2019 27

Leimental
Elternbildung Leimental 16
Adventswanderung 16
Coole Schule 16

Regio
Abfall am Birsufer 14
Arte Binningen 14

Sport
SBO an Kurzbahn-Meisterschaften .. 10
Volleyball Therwil 10

Kirchen
Adventsmatinéen 2019 18
Firmung 2019: «HerzSicht» 20

Weihnachtsmärkte und Wahlsonntag

Die nächsten Wochen stehen im Zeichen der Advents- und Vorweihnachtszeit. Dem trägt BiBo vollauf Rechnung und wird über die Dorfmärkte berichten. Aber zuerst gehen alle an diesem Sonntag abstimmen – oder haben es bereits brieflich getan.

An diesem Sonntag entscheidet sich, ob Maya Graf oder Daniela Schneeberger den Kanton Baselland in Bern als Ständerätin vertreten wird.

An diesem **Sonntag, den 24. November,** findet in Oberwil auf dem Zentrumsplatz der Weihnachtsmarkt statt. Für Tanja Zle wird es eine Art Première sein, denn diese Powerfrau hat, nach der Erkrankung von Roland Rosskopf (wir berichteten), das Präsidium des Ortsvereines «Oberwiler Märt» übernommen. Wir sind sicher, dass nicht nur «alle Schnäggen», sondern Besucher aus dem ganzen Birsig- und Leimental (und selbstverständlich aus der Stadt) an den «Märt» kommen werden.

Am übernächsten **Mittwoch, den 4. Dezember,** findet in Therwil auf der Piazzetta der traditionelle Weihnachtsmarkt statt. Und ab 18 Uhr lädt Ettingen zur Dorfweihnacht ein – entlang der Hauptstrasse, und in den Seitengässchen, atmet man Advents und Vorweihnachtsluft ein. Selbst 99er lassen sich abends von diesem Ambiente mitreissen …

Auf Claude Janiak folgt …

Ebenfalls an diesem Sonntag findet die «Nachwahl» (oder 2. Wahlgang), um die Nachfolge von Ständerat Claude Janiak zu ermitteln. Dieser war bekanntlich im Jahre 2006 Nationalratspräsident und wurde ein Jahr später in die kleine Kammer (Ständerat) gewählt, wo er während 12 Jahren den Kanton Basel-Landschaft vertrat. Nun gilt es, einen Nachfolger zu wählen – und dieser wird garantiert weiblich sein, denn die Ausmarchung wird zwischen Maya Graf (Grüne) und Daniela Schneeberger (FDP) sein. Auch im BiBo waren und sind viele Leser-Empfehlungen zu lesen und in den Insertationen wurden die Vorzüge für die beiden erfahrenen Politikerinnen aufgeführt. Dass beide aus dem Oberbaselbiet kommen (Graf aus Sissach, Schneeberger aus Thürnen) ist eine Tatsache, während Dr. Janiak als Binninger dem «BiBo-Land» geografisch ganz nah stand. Aber ein Ständerat, respektive Ständerätin, vertritt das ganze Baselbiet – «vo Schoenbuech bis Ammel» (sie kennen doch das Baselbieter Lied?).

Kantonal und kommunal

Die Stimmbürger dürfen auch über sechs kantonale Vorlagen abstimmen, von denen eine spezifisch für das «BiBo-Land» von grösster Bedeutung ist. Wortwörtlich heisst es in den zugestellten Wahlunterlagen: Wollen Sie Ziffer 1 des Landratsbeschlusses vom 31. Januar 2019 zur Anpassung des Kantonalen Richtplans betreffend Oberwil, Ausbau Langmattstrasse, annehmen?

Wir wünschen uns, dass die Stimmbeteiligung am Sonntag … so hoch wie vor ein paar Wochen, am liebsten über 50 Prozent wäre. Und für die kommenden Wochen empfehlen wir den Besuch der Advents- und Weihnachtsmärkte in Bottmingen (Mitte Dezember), Ettingen, Oberwil und Therwil.

Georges Küng

laubi innovent
Heizung ■ Lüftung ■ Klima ■ Kälte
Sanitär ■ Unterhalt ■ Reparaturen
Laubi Innovent AG, Oberwilerstr. 17
4102 Binningen, Tel. 061 426 96 60
info@laubi-innovent.ch

KOMPETENT SCHNELL ZUVERLÄSSIG
Bürgi tv hi-fi video foto
Oberwilerstrasse 21, 4106 Therwil, Tel. 061 721 44 44
JORDI AG Hifi · TV · Video
Kirchgasse 4, 4153 Reinach, Tel. 061 711 75 30
Metz
1273998

Betten-Haus Bettina
Alles für Ihren guten Schlaf.
Betten-Haus Bettina AG
Wilmattstrasse 41, 4106 Therwil
Telefon 061 401 39 90
www.bettenhaus-bettina.ch

HYUNDAI NEW THINKING. NEW POSSIBILITIES.
Ihr Hyundai-Partner.
garageruf
Garage Ruf AG
Ringstrasse 23
4106 Therwil
Tel. 061 425 97 00

Videoüberwachung
Sehen was im und ums Haus läuft!
Wir beraten Sie gerne.
kolb AG ETTINGEN
Tel. 061 726 80 80
www.kolb.swiss
1384848

Brasato vom Freilandrind
frisch geschmort von unserem Partyservice
Jenzer
Natura-Qualität
Arlesheim · Reinach · Muttenz · Partyservice
www.goldwurst.ch

1396254

Egal wie gross, verrückt und wohin Ihr Auftrag geht, wir führen ihn auch kurzfristig an Sonn- und Feiertagen durch.
Top-Preise für:
Entsorgung, Umzüge, Möbeltransporte, Entrümpelungen, Haushalt- und Betriebsauflösung von A–Z
Reinigungen jeglicher Art
Tel. 079 371 98 10
9–22 Uhr täglich erreichbar

nique NÄHATELIER
Änderungen Frau und Mann
Reparaturen
Express-Service
Ermitagestrasse 10, 4144 Arlesheim
Telefon 061 701 71 01
Hauptstrasse 45, 4153 Reinach
Telefon 061 751 71 90

Wenziker
Schreinerei

- Innenausbau - Einbaumöbel - Schränke
- Massküchen - Austellungsbau
- Türen- und Fensterbau in eigener Werkstatt
- Einbruchsicherungen / Reparaturen
- Bodenbeläge in Holz / Qualitäts-Lamminat

Hauptstrasse 47
4148 Pfeffingen / Aesch
www.wenziker-schreinerei.ch

AUS WESTERN-DEKORATION
Zu vermieten/verkaufen
über 100 Oldtimer-Westernsättel, Bison-, Elch- und Longhornschädel, Longhorns Silbersporen, Satteltaschen, Revolver und Winchesterfutterale, Wirtshausschilder und tausend andere Westernsachen.
Der grösste Fundus der Schweiz
www.westernmuseum.ch
Telefon 079 509 50 52

Aktuell in der kalten Jahreszeit
Hausgemacht: würzige, saftige Saucisson
dazu passend Dörrbohnen, Rippli, Sauerkraut
mathis fleisch & feinkost dornach · therwil
regionale Qualitätsprodukte zu fairen Preisen
www.mathis-fleischundfeinkost.ch
1340591

Bohr Service Sadiku GmbH
Sonnenweg 14 - 4153 Reinach
079 717 03 04 - info@bohrservice.ch
Beton - bohren - fräsen
sauber - schnell - preisgünstig
www.bohrservice.ch - 061 715 95 19
1356019

Rudolf Steiner Schule Münchenstein
Wo sich Kinder entfalten
www.rssm.ch
1344461

EZB Entsorgungszentrum Bubendorf · Aesch
061 931 23 23 · ezbag.ch
Mulden von 1 m³ bis 40 m³ schnell & preiswert!

Weiherstrasse 12, 4416 Bubendorf
Andlauring 30, 4147 Aesch
1332752

Familie Schaller wählt
Daniela Schneeberger
in den Ständerat

Ruth Schaller
Theo Schaller
Carina Schaller
Damian Schaller
danielaschneeberger.ch

R. Tanner
Maler - Tapezierer - Reinigungen
Allergiker / umweldfreundl. Anstriche
Unverbindliche Offerte anfordern
unter 079 781 30 50

AUFFALLEND MEHR...
VERGLASUNG WINDSCHUTZ
GLASFRONTEN BRANDSCHUTZ
wahl seit 1985
Glas- und Metallbau
Lausenerstrasse 20 T 061 926 90 20
4410 Liestal www.wahl-ag.ch

W. LAUPER AG
METALL GLAS SONNENSTOREN
Für Carports:
www.w-lauper.ch
Telefon 061 721 78 11
4107 Ettingen
E-Mail info@w-lauper.ch

Inserieren bringt Erfolg! Tel. 061 706 20 20, bibo@wochenblatt.ch

über über über morgen
Ihre Zukunft beginnt jetzt.
Damit Wünsche und Träume wahr werden – heute vorsorgen.
Die Leimentaler Raiffeisenbanken
RAIFFEISEN

GEMEINDEVERWALTUNG

Schulstrasse 1
Telefon 061 426 10 10
Fax 061 426 10 15
E-Mail gemeinde@bottmingen.bl.ch
www.bottmingen.ch

Telefonzeiten

Mo, Di, Mi	*8–12 / 13.30–17 Uhr*
Do	*8–12 / 13.30–18 Uhr*
Fr	*8–12 / 13.30–16 Uhr*

Öffnungszeiten

Mo	*9.30–12 Uhr*
Di	*9.30–12 / 13.30–17 Uhr*
Mi	*9.30–12 Uhr*
Do	*9.30–12/ 13.30–18 Uhr*
Fr	*9.30–12 Uhr*

GEMEINDEPRÄSIDENTIN

Mélanie Krapp-Boeglin
Besprechungstermine nach Voranmeldung, Telefon 061 426 10 51 (Sekretariat)

ALTERSFRAGEN

Marianne Wenger (Gemeinde Oberwil)
Telefon 061 405 42 23

BESTATTUNGEN

Telefon 061 426 10 12

GEMEINDEPOLIZEI

Telefon 061 426 10 13

KINDES- UND EWACHSENEN-SCHUTZBEHÖRDE (KESB) LEIMENTAL

Telefon 061 599 85 20

WERKHOF

Therwilerstrasse 15
werktags 11–12 Uhr
Telefon 061 426 10 77

SPITEX

Spitex Oberwil plus
Telefon 061 401 14 37

SOZIALE DIENSTE

c/o Gemeindeverwaltung
Telefon 061 426 10 31

RUFTAXI BOTTMINGEN

Telefon 061 421 21 21

STÖRUNGSDIENSTE

Erdgasversorgung
IWB, 0800 400 800

GGA
0800 727 447

Stromversorgung
Primeo Energie, 061 415 41 41

Wasserversorgung/Brunnmeister
Heinis AG, Biel-Benken: 061 726 64 22

Umwelt Info

Für die Abfuhren bitte Abfälle jeweils ab 7 Uhr bereitstellen.

Hauskehricht
Jeweils donnerstags

Abfuhr von Grünabfällen
Freitag, 22. November 2019

Papier-/Kartonabfuhr
Dienstag, 26. November 2019

Der BirsigtalBote im Internet **www.bibo.ch**

GEMEINDEINFORMATIONEN

GEMEINDEVERSAMMLUNG

Einladung zur Einwohnergemeindeversammlung

Die stimmberechtigten Bottminger Einwohnerinnen und Einwohner werden zur nächsten ordentlichen Einwohnergemeindeversammlung am

Mittwoch, 11. Dezember 2019, 20 Uhr

in die Aula des Burggartenschulhauses, Burggartenstrasse 1, eingeladen.

Traktandenliste:
1 Protokoll
2 Finanzperspektiven 2020 bis 2024
3 Budget 2020
4 Frühe Sprachförderung im Leimental – Anpassung des Reglements über die Familien ergänzende Kinderbetreuung vom 18. Oktober 2006 (FEB-Reglement)
5 Gründung des Vereins Region Leimental Plus, Beitritt der Gemeinde Bottmingen
6 Diverses

Die Stimmberechtigten erhalten in den kommenden Tagen eine schriftliche Einladung. Diese kann auch auf der Website der Gemeinde (www.bottmingen.ch) unter der Rubrik Politik/Gemeindeversammlung 11. Dezember 2019 eingesehen werden.

Diese Publikation erfolgt gestützt auf § 46 Abs. 1 und § 55 des Gemeindegesetzes unter Einhaltung der gesetzlichen Fristen. *Gemeinderat*

Einladung zur Bürgergemeindeversammlung

Die stimmberechtigten Bottminger Bürgerinnen und Bürger werden zur nächsten ordentlichen Bürgergemeindeversammlung am

Mittwoch, 11. Dezember 2019, 19.30 Uhr

in die Aula des Burggartenschulhauses, Burggartenstrasse 1, eingeladen.

Traktandenliste:
1 Protokoll
2–3 Einbürgerungsgesuche
4 Bekanntgabe der rechtswirksamen Einbürgerungen
5 Totalrevision Einbürgerungsreglement
6 Budget 2020
7 Diverses

Die Einladung zur Bürgergemeindeversammlung wird allen stimmberechtigten Bottminger Bürgerinnen und Bürger in den kommenden Tagen zugestellt.

Diese Publikation erfolgt gestützt auf § 46 Abs. 1 und § 55 des Gemeindegesetzes unter Einhaltung der gesetzlichen Fristen. *Bürgerrat*

GEMEINDEVERWALTUNG

Ablesen der Wasseruhren

Im Monat Dezember werden durch die Mitarbeitenden des Gemeindewerkhofs die Wasseruhren in den Liegenschaften an den nachfolgend aufgeführten Strassen abgelesen: Benkenstrasse, Binningerstrasse, Birnbaumweg, Efeuweg, Fliederweg, Fuchshagweg, Im Bertschenacker, Im Klosteracker, Kirschbaumweg, Kreuzackerhägli, Kreuzackerweg, Nelkenweg, Nussbaumweg, Oberwilerstrasse, Rosenweg, Sonnenrain, Sonnmattstrasse und Stallenstrasse.

Wir bitten die Hauseigentümer resp. Mieter und Hauswarte, den Beauftragten der Gemeinde den freien Zutritt zu den Wasseruhren zu gewähren. Unsere Mitarbeitenden können sich als Gemeindeangestellte ausweisen.

Die Erfassung des Wasserverbrauchs im restlichen Gemeindegebiet erfolgt mittels blauen Wasserablesekarten, die durch die Hauseigentümer resp. Mieter oder Hauswarte auszufüllen und innert acht Tagen nach Erhalt zu retournieren sind.

Sie haben auch die Möglichkeit, uns den Zählerstand Ihrer Wasseruhr **online** zu melden, und zwar unter www.bottmingen.ch / Verwaltung / Formulare+Dokumente / Onlineformulare/Wasserzähler-Erfassung.

Bei Fragen wenden Sie sich bitte an Frau Dagmar Dill, Tel. 061 426 10 41.

Vielen Dank für Ihre geschätzte Mitarbeit. *Gemeindeverwaltung*

Unterbruch am Kabelnetz

Infolge Unterhaltsarbeiten am Kabelnetz ist die Signalzuführung in der kommenden Woche teilweise unterbrochen. Dies betrifft Radio, TV, Internet sowie Kabeltelefonie. Der Unterbruch beginnt am Donnerstag, 28. November 2019, 12 Uhr, und endet am Donnerstag, 28. November 2019, 17 Uhr. Betroffen sind die Gebiete Gustackerstrasse, Haselstrasse, Haselrain, Oberwilerstrasse, Stallenrain, Burggartenstrasse und Weidenweg. Die arbeitsbedingten Ausfälle betreffen nur die obengenannten Zeiten. Ausserhalb der angegebenen Zeit sind sämtliche Dienste verfügbar. Wir danken für Ihr Verständnis.

BÜRGERRAT

Totalrevision des Einbürgerungsreglements

An der Bürgergemeindeversammlung (BGV) vom 11. Dezember 2019 ist unter Punkt 5 die Totalrevision des Einbürgerungsreglements traktandiert. Es ist dem Bürgerrat ein Anliegen, den Ortsbürgerinnen und Ortsbürgern von Bottmingen im Vorfeld der BGV die Hintergründe zu erläutern. So ist am 1. Januar 2018 das Bürgerrechtsgesetz Basel-Landschaft (BüG BL) in Kraft getreten. Gemäss dessen Übergangsbestimmungen sind die Bürgergemeinden verpflichtet, bis spätestens ein Jahr nach dessen Inkrafttreten ein neues Einbürgerungsreglement zu erlassen. Gestützt darauf wurde in Bottmingen eine Totalrevision des bestehenden Einbürgerungsreglements aus dem Jahr 1993 an die Hand genommen. Der Revision zugrunde lag dabei ein Muster-Reglement des Kantons. Der Entwurf des überarbeiteten Einbürgerungsreglements wurde vom Bürgerrat an seiner Sitzung vom 13. August 2019 verabschiedet.

Im Folgenden sind die wesentlichen Merkmale resp. Änderungen des total revidierten Einbürgerungsreglements aufgeführt:

- Auf eine Wiederholung von Bestimmungen, die im übergeordneten BüG BL bereits geregelt sind, wird verzichtet.
- Der im aktuellen Einbürgerungsreglement stipulierte Anspruch auf Einbürgerung (§ 5) soll im Sinne eines «alten Zopfes abgeschnitten» werden.
- Die Niederlassungsvoraussetzungen sollen gelockert werden, d. h. einbürgerungswillige Schweizerinnen und Schweizer müssen im Zeitpunkt des Gesuchs (lediglich) Wohnsitz in Bottmingen haben (bisher müssen sie drei Jahre in der Gemeinde wohnen) und ausländische Staatsangehörige eine ununterbrochene Niederlassungsdauer von zwei Jahren erfüllen (bisher fünf Jahre).
- Neu soll für den kommunalen Einbürgerungsentscheid der Bürgerrat (und nicht mehr die Bürgergemeindeversammlung) zuständig sein, da bei Erfüllen der Einbürgerungsvoraussetzungen durch eine Bewerberin/einen Bewerber (dies nach umfangreichen Abklärungen des Kantons) eine Ablehnung der Einbürgerung kaum möglich ist (Anspruch auf rechtstaatliches Verfahren mit Begründungspflicht).
- Die Gebührenerhebung für die Erteilung des Gemeindebürgerrechts erfolgt nach dem Verwaltungsaufwand gemäss den Vorgaben des BüG BL.

Der Bürgerrat hat den Ortbürgerinnen und -bürgern bereits Gelegenheit gegeben, sich zur vorgeschlagenen Totalrevision vernehmen zu lassen. Es sind innerhalb der dafür anberaumten Frist aber keine Stellungnahmen dazu beim Bürgerrat eingegangen.

Der Entwurf des totalrevidierten Einbürgerungsreglements sowie eine synoptische Darstellung zwischen den aktuellen Bestimmungen, dem Musterreglement und dem vorgeschlagenen neuen Reglement können auf der Gemeindewebsite eingesehen werden (www.bottmingen.ch → Politik → Gemeindeversammlung → Termine → Bürgergemeindeversammlung 11. Dezember 2019).

ABFALL

Erneuter Versand von Gratis-Abfallmarken

Wie bereits angekündigt, wird die Gemeinde Bottmingen auch für das Jahr 2020 erneut Gratis-Abfallmarken an die Bevölkerung abgeben. Bis Ende dieses Jahres werden jede Bottminger Einwohnerin und jeder Bottminger Einwohner jeweils zwei Bogen à zehn Abfallmarken (im Wert von insgesamt Fr. 30.–) zugestellt bekommen. Der Gemeinderat hat die Abgabe der Gratis-Abfallmarken ein weiteres Mal beschlossen, da das Eigenkapital der Abfallkasse nach wie vor hoch ist. Daher wird auch bei den der Kehrichtabfuhr der Gemeinde angeschlossenen Gewerbetrieben wie schon in diesem Jahr auch im 2020 auf die Rechnungsstellung verzichtet.

Gemeindeverwaltung

VERANSTALTUNGSKALENDER

22. November

Gospel-Konzert mit dem international bekannten Gospelmusiker Calvin Bridges
Fr, 20–22 Uhr, Burggartenkeller, Schlossgasse 11, es findet ein Kartenvorverkauf in der Weiherschloss Apotheke statt
Burggartenkeller Verein

23. November

Adventsmärt
Sa, 15–20 Uhr, Löchlimattweg 6,
Beschäftigungs- und Wohnheim (BWH) «Am Birsig»

24. November

Chorkonzert von Xang & Fun und Lesung mit -minu
So, 14 Uhr, Der aufgestellte Bottminger Chor singt poppige Lieder und der bekannte Autor -minu liest seine Adventsgeschichten, Aula Burggarten Bottmingen, Eintritt Fr. 25.– inkl. Glühwein und Christstollen, Vorverkauf: Café Streuli oder www.eventfrog.ch/xangundfun
Xang & Fun

Dorfmuseum Bottmingen
So, 9.30–12 Uhr, Öffnung während des Abstimmungssonntags, Therwilerstrasse 16/18
Dorfmuseum Bottmingen

27. November

Märchen und Erzählungen mit Elisabeth Tschudi-Steinmann
Mi, 14–15 Uhr, Burggartenkeller, Schlossgasse 11, Eintritt frei, Kollekte
Burggartenkeller Verein

28. November

Mittagstisch für Seniorinnen und Senioren
Do, 12 Uhr, Gemeindestube Bottmingen, Therwilerstrasse 16, eine Anmeldung ist erforderlich bei Gertrud Sangalli, 061 361 98 77 oder E-Mail: gsangalli@bluewin.ch
Senioren für Senioren Bottmingen

2. Dezember

Jassnachmittag für Frauen und Männer ab 50
Mo, 14–17.30 Uhr, Gemeindestube, Therwilerstrasse 16, keine Anmeldung erforderlich, Infos: Margrit Hess, Tel. 061 421 68 93, oder Silvia Burkhalter, Tel. 061 421 18 05
BOZ Bottminger Zentrum

5. Dezember

Tag der Freiwilligen
Do, 18.30–ca. 21.30 Uhr, im Foyer der Aula Burggarten, Burggartenstrasse 1, Anmeldung erforderlich bis spät. 20. November an isabelle.saladin@bottmingen.bl.ch, Tel. 061 426 10 54
Einwohnergemeinde

6. Dezember

Grättimaabacken im BOZ
Im Rahmen des «Mamis Treff» im Bottminger Zentrum sind alle Eltern, Grosseltern und Kinder eingeladen, mit uns feine Grättimaa zu backen, 9.30–11 Uhr, BOZ, Therwilerstrasse 14
BOZ Bottminger Zentrum

Der Santiglaus kommt!
Fr, 15.30–18 Uhr, im BOZ, Therwilerstrasse 14, es ist keine Anmeldung erforderlich, Eintritt ist frei, um Kollekte wird gebeten, Infos: Sally Jenny-Pizzolante, Tel.: 061 421 23 71 oder info@bottmingerzentrum.ch
BOZ Bottminger Zentrum

8. Dezember

Festliches Konzert Musikverein Bottmingen und Bläserschule
Sonntag, 16 Uhr, Aula Burggartenschulhaus. Festliches Konzert zur Einstimmung auf die kommenden Festtage. Eintritt frei, Kollekte am Ausgang. Nach dem Konzert sind Sie herzlich zu einem Apéro eingeladen.
Musikverein Bottmingen

Wiederkehrendes

«Bottminger Wuchemärt»
Di, 8.30–11.30 Uhr, auf dem Platz hinter der Gemeindestube, Therwilerstrasse 16
Märtgruppe

«Mamis Treff»
9.30–11 Uhr, jeweils freitags (ausgenommen Schulferien und Feiertage), kommen Sie vorbei auf einen Kaffee oder Tee zum gemütlichen Beisammensein im BOZ, Therwilerstrasse 14
BOZ Bottminger Zentrum

Detaillierte Beschreibung der Anlässe, Anmeldemodus und Kontaktpersonen der Vereine finden Sie auf unserer Webseite unter:

www.bottmingen.ch/Gemeinde/Freizeit und Kultur/Vereine** oder **www.bottmingen.ch/Gemeinde/Freizeit und Kultur/Veranstaltungskalender

ZIVILSTANDSNACHRICHTEN

Geburt

Castillo Avila Amalia Victoria, *19. August 2019, Tochter der Castillo Avila geb. Hermann Anatina und des Castillo Avila Carlos Ricardo.

Todesfall

Burger Max M., † 2. November 2019, *8. Juli 1933, von Zürich ZH Freienwil AG, Wohnhaft gewesen in Bottmingen. Die Abdankung findet am 27. November 2019, 11 Uhr in der Paulus Kirche, Basel statt. *Gemeindeverwaltung*

REKLAME

Gemeinsam gegen LOHNDUMPING!

[A][M][K][B]
Arbeitsmarktkontrolle für das Baugewerbe

Jede Woche werden auf Baustellen im Kanton Basel-Landschaft Schwarzarbeit und Lohndumping festgestellt. Die AMKB führt im Auftrag der Sozialpartner und des Kantons pro Tag fünf Kontrollen auf Baustellen in der Region durch.

AMKB | Schlossstrasse 3 | 4133 Pratteln
amkb.org | info@amkb.org | 061 575 10 20

Die 1. BOZ-Sitzung fand im Jahre 1999 statt

Das «Bottminger Zentrum» (BOZ) ist mehr als «nur» ein Ortsverein, sondern eine Institution, welche sich in den letzten 20 Jahren zu einem Familien- und Begegnungszentrum im Herzen des Dorfes entwickelt hat. Das (BOZ) ist für Menschen jeden Alters, jeder Herkunft und jeder Konfession offen. Familien sind ebenso willkommen wie alleinstehende Menschen.

BiBo hat in den letzten Wochen das 20-jährige Bestehen thematisiert und über das Jubiläumsfest berichtet. Allerdings, aus Platzgründen, eher «bescheiden» oder nicht in jenem Umfang, den das BoZ verdient.

Es ist engagierten Frauen zu verdanken, dass BiBo heute eine Zusammenfassung der zwei letzten Jahrzehnte bringen kann.

Von links nach rechts.: Agata Hartog, Anita Antonietti, Jacqueline Gelmi, Valerie Wendenburg.

«Die ersten Sitzungen (noch im kleinen Rahmen) fanden im Jahr 1999 statt. Im Mai 2000 fand eine Sitzung in der Gemeindestube statt. Das Ganze lief damals unter dem Namen «IG Bottminger-Zentrum». An der Sitzung vom 9. Mai 2000 wurde beschlossen, zuhanden des Gemeinderates einen Antrag zur Nutzung der Liegenschaft ‹Therwilerstrasse 11› (in welcher bereits das Büro des Tagesfamilienvereins untergebracht war) zu stellen. Zur Erarbeitung des Antrages inklusive Angebotskonzept wurde eine Arbeitsgruppe gebildet. Dem Antrag wurde stattgegeben und ab Herbst 2000 konnte die IG Bottminger-Zentrum die Räumlichkeiten der Liegenschaft Therwilerstrasse 11 nutzen. Die Vereinsgründung erfolgte am 5. Mai 2003 (Datum der Gründungsversammlung).

Ab Oktober 2000 war Mireille Glaser dann offiziell als Koordinatorin tätig. Ihre Nachfolgerin Sally Jenny-Pizzolante begann die Tätigkeit als BOZ-Koordinatorin per 30. November 2009 – sie feiert dieses Jahr also ihr 10-Jahr-Jubiläum.

Seit Herbst 2016 sind wir (Dank an die Gemeinde) im tollen Haus an der Therwilerstrasse 14.

Als Präsident/innen fungierten:
1. Elisabeth Schweighauser
2. Fredi Buchmann
3. Nicole Mohler
4. Ursi Gardelli und Valerie Wendenburg
5. Valerie Wendenburg und Anita Antonietti

Seit Mai 2019 sind Anita Antonietti und Valerie Wendenburg als Co-Präsidentinnen tätig, mit ihnen im Vorstand sind Agata Hartog (Finanzen) und Jacqueline Gelmi (Kinderkurse).

Ein fester Bestandteil ist der Mamis Treff, der früher ‹Offener Treffpunkt› hiess. Nicht mehr wegzudenken sind Angebote wie Kinderflohmarkt, Kinderkleiderbörse, Second Hand Börse, Santiglaus, Internet-Café oder das Jassen. Ab 2020 stehen auch ein Nordic-Walking- und ein Feldenkrais-Kurs auf dem Programm. Das aktuelle Kursangebot findet die Leserschaft auf der Homepage des BOZ (www.bottmingerzentrum.ch).

Zur erwähnen ist auch Monika Schilling, die nie im Vorstand war, aber von Beginn an engagiert im BOZ. Sie wirkt immer aktiv im Hintergrund und hilft, wo und wann immer sie nur kann!»

Gegenüber BiBo erklären die Co-Präsidentinnen: «Wir sind erfreut, dass immer mehr Besucherinnen und Besucher ins BOZ kommen und wir das Angebot kontinuierlich ausweiten können. Das BOZ ist ein nicht mehr wegzudenkender Begegnungsort im Zentrum von Bottmingen. Wir hoffen, dass diese Institution auch in Zukunft weiterhin so grossen Anklang findet und danken der Gemeinde für ihre Unterstützung.»

Dankesworte am Jubiläumsfest

BiBo berichtete in der Ausgabe vom 24. Oktober (Nummer 43, auf Seite 5) kurz über das Jubiläumsfest. Gerne veröffentlichen wir auszugsweise die Rede von Frau Wendenburg: *«Dank an alle für das wirklich zahlreiche Erscheinen, das uns sehr freut. Ohne Euch alle und Eure Unterstützung in Form von Mitgliederbeiträgen, Besuchen und vor allem auch ehrenamtlicher Arbeit wäre das BOZ gar nicht denkbar.*

Ein besonderer Dank gilt der Gemeinde Bottmingen, von deren Seite heute Gemeindepräsidentin Mélanie Krapp sowie die Gemeinderätinnen Lucia Mikeler und Caroline Stähelin anwesend sind. Herzlichen Dank an Euch dafür, dass Ihr uns unterstützt – und besonders auch an Dich, Lucia, dass Du uns als unsere Ansprechperson immer mit Rat und Tat zur Seite stehst.

Wir feiern heute einen runden Geburtstag – ebenso wie ein weiterer prominenter Gast unter uns. Liebe Elisabeth Schweighauser – es ist toll, dass Du an Deinem runden Geburtstag bei uns bist. Du bist Gründungsmitglied und langjährige BOZ-Präsidentin. Du bist eine sehr wichtige Person für das BOZ und stehst uns seit 20 Jahren zur Seite. Nach Dir übernahm – als Mann in der Truppe – Fredi Buchmann das Präsidium. Es ist sehr schön, Fredi, dass Du hier bist und herzlichen Dank auch an Dich. Vielen ist Fredi auch besser bekannt in seiner Rolle als Santiglaus. Als Du das Präsidium aufgegeben hast, haben Ursi Gardelli und ich das Ruder übernommen – und auch Du bist heute hier, liebe Ursi».

Nachträglich, aber nicht minder herzlich, schliesst sich die BiBo-Redaktion wie auch der Reinhardt Verlag den Gratulanten an. Und wir freuen uns auf – mindestens – die kommenden 30 Jahre, wenn «wir» dann einen runden Geburtstag feiern werden! *Georges Küng*

Die ehemalige Präsidentin Elisabeth Schweighauser (rechts) mit der heutigen Co-Präsidentin Anita Antonietti.

SCHULE

SCHULE BOTTMIGEN

Schulleitungsteam der Schule Bottmingen wird ergänzt

Aufgrund der steigenden Kinderzahlen an der Schule und Tagesschule sowie einer Pensenreduktion im Schulleitungsteam hat der Schulrat beschlossen, dass ab Sommer 2020 die Schule Bottmingen von einem Dreierteam geleitet werden soll. Zur Ergänzung des bisherigen Schulleitungsteams mit Lukas Schaeppi und Maya Jakob sucht deshalb die Schule Bottmingen ab August 2020 eine neue Schulleiterin / einen neuen Schulleiter. Die Stellenausschreibung läuft bis 3. Januar 2020. Die detaillierten Angaben zur Stelle finden Sie unter: www.schule-bottmingen.ch.

Urs Tester, Präsident Schulrat
Kindergarten, Primarschule,
Tagesschule Bottmingen

Räbeliechtli-Umzug der Kindergärten Bottmingen

Am Dienstagabend, 12. November, fand der Räbeliechtli-Umzug bei trockenem Wetter statt. Von den verschiedenen Kindergärten wanderten die Kinder mit ihren schön geschnitzten Räbeliechtli zum Bannplatz, wo sie bereits von einem lodernden Feuer begrüsst wurden. Nach dem schönen Singen der Kinder am grossen Feuer, beendeten wir unsere Feier mit einem warmen feinen Punsch vom Werkhofpersonal. Es war ein schönes Ereignis für die Kinder und Erwachsenen. Wir danken dem Werkhof und der Gemeinde für die Unterstützung.

Kindergartenlehrpersonen

PARTEIEN

SVP BOTTMINGEN

Abstimmungs- und Wahlempfehlung der SVP Bottmingen:

Kantonale Vorlagen:

- Nein zur nichtformulierten Volksinitiative «Ergänzungsleistungen für Familien mit geringen Einkommen» vom 23. November 2017
- Nein zum Gegenvorschlag des Landrates. Stichfrage: Gegenvorschlag des Landrates
- Ja zur Änderung des Steuergesetzes vom 6. Juni 2019 (Steuervorlage 17, SV17). Statusgesellschaften müssen mehr Steuern bezahlen, KMU und Privathaushalte werden entlastet.
- Ja zum Staatsbeitragsgesetz vom 27. Juni 2019
- Ja zum Gegenvorschlag des Landrats vom 28. Februar 2019 zur (zurückgezogenen) nichtformulierten Volksinitiative «Niveaugetrennter Unterricht in Promotionsfächern» vom 21. November 2013
- Ja zur Änderung des Bildungsgesetzes vom 27. Juni 2019 (Umsetzung der nichtformulierten Volksinitiative «Stopp dem Verheizen von Schüler/-innen: Ausstieg aus dem gescheiterten Passepartout-Fremdsprachenprojekt» vom 28. April 2016)
- Ja zu Ziffer 1 des Landratsbeschlusses vom 31. Januar 2019 zur Anpassung des Kantonalen Richtplans betreffend Oberwil, Ausbau Langmattstrasse.

Für die bereits zu 70% gebaute Langmattstrasse inklusive Unterführung wird mit dem Eintrag in den Richtplan eine Weiterführung und Vervollständigung der niveaugetrennten Querverbindung ermöglicht.

Wählen Sie in den Ständerat: ***Daniela Schneeberger***

SVP Bottmingen: Parteiversammlung: 27. November 2019.

Am Mittwoch, 27. November findet um 19.30 Uhr die nächste Parteiversammlung der SVP Bottmingen im Restaurant Sonne Baslerstrasse 4, Bottmingen statt.

Zur Parteiversammlung sind neben den Mitgliedern, Sympathisanten und Gönnern auch weitere Interessierte eingeladen. *SVP Bottmingen*

Mitglied werden unter www.svp-bottmingen.ch oder SVP Bottmingen, 4103 Bottmingen.

SP BOTTMINGEN

Nomination Gemeindekommission

Die SP Bottmingen hat ihre Kandidatinnen und Kandidaten für die Gemeindekommissionwahlen vom kommenden Februar nominiert. Es sind dies:

Andrea Aeschlimann-Ziegler, Monika Grass, Oliver Jenny-Pizzolante, Meret Rieger, Dieter Schnider, Balthasar Stähelin, Meret Stoll, Urs Tester, Ruth Urech und Dina van Dam-Schmid.

Wir werden Ihnen unsere Kandidatinnen und Kandidaten zu gegebenem Zeitpunkt näher vorstellen. *SP Bottmingen*

www.sp-bottmingen.ch

Empfehlungen für die Abstimmungen vom 24. November 2019

- Ständeratswahlen: Maya Graf. Maya Graf deckt ein politisch und thematisch breites Spektrum ab. Sie ist in der Bevölkerung verankert. Es ist wichtig, dass Baselland eine Ständerätin stellt, welche die umwelt- und klimapolitischen Herausforderungen ernst nimmt.
- Initiative «Ergänzungsleistungen für Familien mit geringen Einkommen»: Ja; Gegenvorschlag: Nein; Stichfrage: Initiative: 17'000 Menschen leben im Baselbiet unter dem Existenzminium. Das Ausrichten von Ergänzungsleistungen ist ein wirksames Mittel gegen die vorhandene Armut. Der Gang zur Sozialhilfe kann verhindert werden. Der Gegenvorschlag ist unkonkret.
- Steuervorlage 17: Nein. Die im Landrat beschlossene Steuersenkung ist übertrieben, die viel gepriesenen sozialen Ausgleichsmassnahmen stehen in keinem Verhältnis dazu. Dem Kanton, den Gemeinden und den Landeskirchen würden jährlich 61 Millionen Franken fehlen! Abbauprogramme sind absehbar.
- Staatsbeitragsgesetz: Ja. Das vorliegende Staatsbeitragsgesetz bildet eine angemessene gesetzliche Grundlage für einheitliche Verträge.
- Gegenvorschlag zur Initiative «Niveaugetrennter Unterricht in Promotionsfächern»: Ja. Umsetzung der Initiative «Stopp dem Verheizen von Schüler-/innen»: Ja. Die beiden Anpassungen im Bildungsbereich sind pragmatische Umsetzungen von Initiativ-Begehren und vollziehen gelebte Praxis nach.
- Ausbau der Langmattstrasse: Nein. Es braucht nicht eine weitere teure Querverbindungsstrasse im Leimental nur wenige hundert Meter neben der bereits bestehenden. Die damit verbundene Zerstörung des bestehenden Naherholungsgebietes ist abzulehnen. Zudem hat die Standortgemeinde Oberwil den Bau der Strasse schon fünfmal abgelehnt!

www.sp-bottmingen.ch

VEREINE

TAGESFAMILIEN BOTTMINGEN-BINNINGEN

Verein Tagesfamilien Bottmingen-Binningen

Tagesfamilien gesucht

Haben Sie Lust, ein Kind aus einer anderen Familie bei sich zu Hause zu betreuen? Aktuell suchen wir einen Betreuungsplatz für:

- Zwei Brüder (7 und 2,5 Jahre alt) für Dienstag und Freitag Nachmittag, Donnerstag den ganzen Tag bis 20 Uhr und unregelmässig am Samstag.
- Ein Mädchen (6 Jahre alt) für drei flexible Tage in der Woche in der Nähe des Mühlemattschulhauses.

Sind Sie interessiert eine der Betreuungen zu übernehmen, dann melden Sie sich unverbindlich bei uns, wir geben Ihnen gerne Auskunft.

Sie können jederzeit eine Nachricht unter 061 421 23 71 hinterlassen oder per E-Mail an kinderbetreuung@gmx.ch und wir werden Sie baldmöglichst kontaktieren, oder besuchen Sie uns an der Therwilerstrasse 14 in Bottmingen. Unsere Büroöffnungszeiten: Mo. 9–10 Uhr und Do. 10–11 Uhr, während der Ferien ist das Büro geschlossen, hinterlassen Sie eine Nachricht und wir rufen Sie an.

Tagesfamilien Bottmingen-Binningen
M. Menta und A. Rudolph

VEREINE

BOTTMINGER ZENTRUM

Grättimaa-Backen im Mamis Treff

BOZ BOTTMINGER ZENTRUM

Freitag, 6. Dezember, 9.30 bis 11 Uhr im BOZ Bottminger Zentrum, Therwilerstrasse 14, 4103 Bottmingen. Passend zur Adventszeit wird im BOZ gebacken.

Jeder ist herzlich willkommen – schauen Sie einfach vorbei! Für die Kleinen steht ein Spielzimmer zur Verfügung. Wir freuen uns auf Ihren Besuch.

Das Mamis Treff-Team

Der Santiglaus kommt!

Für wen: Für Jung und Alt, einfach für alle, die ihn gern treffen möchten.

Wann: Freitag, 6. Dezember. **Wo:** BOZ Bottminger Zentrum, Therwilerstrasse 14, Bottmingen. **Zeit:** 15.30 bis 18 Uhr. **Wichtig:** Der Santiglaus ist von 16 bis 17 Uhr zu Besuch und freut sich sehr über Kinderverse! **Kosten:** Wir bitten um einen Unkostenbeitrag.

BOZ Bottminger Zentrum
Tel.: 061 421 23 71 (Di 9–11 Uhr) oder
info@bottmingerzentrum.ch
www.bottmingerzentrum.ch

Leserbriefe zu den aktuellen Wahlen und Abstimmungen finden Sie auf der Seite Leimental

ROBINSONSPIELPLATZ BINNINGEN

Weihnachtsprogramm

Jetzt geht's dann los! Diesen Montag starten wir das Weihnachtsprogramm mit dem Adventskränzebinden. Rechtzeitig zum 1. Advent könnt ihr auf dem Robi einen schönen selber gemachten und vor allem frischen (!) Kranz mit vier Kerzen binden. Wir haben die Äste erst diese Woche geschnitten, sie sind also wirklich sehr frisch und halten darum gut bis Weihnachten. Kränzen binden ist recht schwierig, darum machen wir zusätzlich auch sehr schöne Gestecke in farbigen Töpfen, das ist für die jüngeren Kinder fast ein bisschen einfacher. Wir bieten euch dies von Montag bis Freitag immer am Nachmittag an (am Samstag nicht, denn da sind wir am Binninger Märt). Denkt daran, dass auch in der Weihnachtszeit der Donnerstag erwachsenenfrei ist und lasst darum eure Mamis und Papis zu Hause!

Weil wir letztes Jahr so mega viele Kinder am Kerzenatelier hatten und ihr an gewissen Tagen nach einer langen Wartezeit dann erst noch nur eine einzige Kerze ziehen konntet, verlängern wir das Kerzenatelier dieses Jahr um eine Woche und starten – gleichzeitig zum Kränzen – auch schon am Montag, 25. November. An diesem ersten Montag geht's zuerst einmal mit den Bienenwachskerzen los, ab Dienstag ziehen wir dann auch die Paraffinkerzen mit elf verschiedenen Farben und ab dem 2. Dezember werden wir zusätzlich auch das Kerzengiessen anbieten. Das sind dann drei intensive Kerzenwochen und wir freuen uns sehr auf diese fleissige Zeit! Die detaillierten Infos und auch die Preise entnehmt ihr dem farbigen Weihnachtsflyer, den wir den Mitgliedern des Robivereins schon nach Hause geschickt haben. Ihr könnt ihn auch am Binninger Märt am Robistand mitnehmen oder auf unserer Webseite anschauen. Dies lohnt sich sehr, denn da stehen noch viele andere Aktionen drauf – zum Beispiel das Weihnachtsessen für Kinder, der Ü-18-Kerzenabend am 7. Dezember von 20 bis 23 Uhr (mit neuer cooler Weihnachtsbar!), alles über den Geschichtenadventskalender oder das Letzte-Minute-Geschenk. Liebe Grüsse – wir freuen uns auf Euch!

Roger, Lea, Vladimir und Yannick

SENIOREN

SENIOREN FÜR SENIOREN

Balance und fit in jedem Alter

Unter dem Patronat des Vereins «Senioren für Senioren» findet ab 8. Januar 2020 wieder ein Kurs statt zum Thema:

In Balance und fit in jedem Alter
Ganzheitliche Koordinations- und Bewegungsschulung

Dieser Kurs richtet sich an alle, die mit Motivation und Spass ihr Gleichgewicht verbessern möchten. Gewinnen Sie mehr Sicherheit im Alltag und beugen Sie aktiv Stürzen vor. In der Gruppe lernen Sie Übungen kennen, die Sie auch im Alltag gut umsetzen können, um auf Dauer wieder mehr Beweglichkeit zurückzuerlangen.

Daten: 8. Januar–3. Juni 2020, mittwochs 10–11 Uhr (15-mal). Leitung: Antje Reichenbächer-Thoma, Komplementärtherapeutin mit eidgenössischem Diplom, Methode Alexander-Technik. Ort: Gemeindestube, Therwilerstrasse 16, Bottmingen. Kosten: Fr. 250.–, Fr. 200.– für Mitglieder des Vereins «Senioren für Senioren» – Bottmingen. Anmeldung bei: Antje Reichenbächer-Thoma, E-Mail: areichenbaecher@bluewin.ch, Telefon: 078 62 77 048.

Mittagstisch

Am **Donnerstag, den 28. November,** findet der nächste Mittagstisch, wie immer in der Gemeindestube, statt. Wir haben für Sie ein herbstliches Menü vorgesehen und würden uns freuen, Sie zu unseren Gästen zählen zu dürfen.

Menü
Nüsslisalat
Saltimbocca mit Zitronenreis
und Blattspinat
Carameltörtchen

Das Mittagessen kostet 15 Franken. Die Getränke können zu moderaten Preisen bezogen werden. Bitte melden Sie sich an bis spätestens Donnerstagmorgen, 9 Uhr, unter der Tel. 061 361 98 77. Oder per E-Mail an gsangalli@bluewin.ch.

Die Gemeindestube öffnet für den Mittagstisch um 12 Uhr. *Der Vorstand*

WANDERGRUPPE «SCHLOSSGEISCHT» BOTTMINGEN

Kurzwanderung von Leymen via Ruine Landskron nach Flüh

Mittwoch, 27. November
10.15 Uhr, Treffpunkt Tramhaltestelle Bottmingen Schloss, Abfahrt 10.21 Uhr mit Tram Nr. 10 bis Leymen.

U-Abo oder je ein 3 Zonen-Billett für die Hin- und Rückfahrt, bitte ID mitnehmen. Wanderzeit inkl. Besichtigung der Ruine ca. 1 ½ Std., + 172 m,- 174 m, gutes Schuhwerk.

Wir nehmen den Weg ab der Tramstation Richtung Süden via Kapelle und dann den mittleren Weg, der uns durch den Ortsteil Tannwald hinauf bis zum Restaurant «Chasseur» führt. Von dort steigen wir einige Minuten hoch zur Ruine Landskron, wo wir hoffentlich eine Rundsicht in die verzauberte Winterlandschaft geniessen können. Darauf geht es auf der Nordseite durch den Wald hinunter und dann gemütlich ostwärts weiter bis wir dann gegen 12.30 Uhr zur Mittagsverpflegung im rustikalen Stübli des Restaurants Sternenberg mit seinem bekannten Pizzaofen in Flüh erwartet werden. Mit dem Tram kann jederzeit alle Viertelstunde die Rückfahrt angetreten werden. Wer aber gerne nach der Verpflegung noch einen Verdauungsspaziergang von etwa 1 ¼ Std. anhängen möchte, darf uns auf angenehmen Wegen bis nach Ettingen weiter Gesellschaft leisten (+ 71 m, - 126 m, 4,5 km).

Wanderleitung:
Peter Stalder (Tel. 077 408 83 06).

Nächste Normalwanderung bis 2 ½ Std.: Donnerstag, 5. Dezember (Start am Morgen mit Mittagsverpflegung).

Nächste Kurzwanderung bis 1 ½ Std: 26. Februar 2020.

DIES UND DAS

BOTTMIGER WUCHEMÄRT

BWH «Am Birsig»

In den Werkstätten des Wohnheims «Am Birsig» wird das ganze Jahr fleissig gearbeitet. Nächsten Dienstag kommen dort entstandene Produkte auf dem Wuchemärt in den Verkauf. Betreuer und Bewohner werden am Stand sein. Sie freuen sich auf Ihren Besuch. Kathrin Keller wird winterliche Dekorationen für die Adventszeit anbieten. Giaccomo Busco bringt wieder Olivenöl aus Apulien und Spezialitäten auf den Märt.

Natürlich können Sie wie jede Woche viele frische regionale Produkte für den täglichen Bedarf einkaufen.

Märtgruppe Bottmige

Jeden Dienstag von 8.30 bis 11.30 Uhr im Hof hinter der Gemeindestube, Therwilerstrasse 16, Bottmingen

REKLAME

Luxor
HAUSHALTSAPPARATE
VERKAUF-SERVICE
0800 826 426
luxorhaushaltsapparate.ch
K31_1349480

PHYSIO IM ZENTRUM

Physio im Zentrum Bottmingen
www.physio-im-zentrum.ch

Aktion Weihnachtspäckli – Danke!

Vom 11. bis 14. November herrschte in unserer Praxis Hochbetrieb. Die Bottminger und weitere Wohltäter aus der Umgebung wurden aktiv und brachten insgesamt 103 Päckli (ein neuer Rekord!!) in unsere Praxis, welche für eine schöne Vorweihnachtsstimmung sorgten. Man stelle sich das bildlich vor: 103 Erwachsene und Kinder bekommen – vielleicht zum ersten Mal in ihrem Leben – ein Päckli zu Weihnachten, gefüllt mit dringend benötigten Waren. Wenn das nicht Hoffnung und Freude in den oft sehr schweren Alltag gibt! Zusätzlich wurden Fr. 60.– für die Transportkosten gespendet.

Die Spende wurde weitergeleitet und die Päckli abgegeben, welche nun schon bald auf dem Weg in die Zielländer sind. Sie werden rechtzeitig zu Weihnachten bei den Bedürftigen ankommen. Das gibt ein Fest! Wir sagen herzlichen Dank allen Spendern, aber auch unseren Patienten, die uns immer wieder aus der Behandlung entliessen, damit wir die Päckli entgegennehmen konnten!

Übrigens: Filme der letztjährigen Verteilaktionen können unter www.weihnachtspäckli.ch/medien angeschaut werden. *Daniela Süess*

DORFMUSEUM BOTTMINGEN

Zerscht go abstimme und grad no ins Museum zum Apéro und zum Besichtige!

Am nächsten **Sonntag, 24. November,** ist wieder Abstimmungssonntag und das Wahlbüro ist in der Gemeindestube gleich neben dem Dorfmuseum.

Während der Öffnungszeit des Wahlbüros ist das Dorfmuseum geöffnet und kann von interessierten Besucherinnen und Besuchern besichtigt werden.

Das Museums-Team freut sich auch, Sie im Museums-Bistro bedienen zu dürfen. Sie können also vor oder nach dem Wählen einen Kaffee oder einen Apéro geniessen. Geöffnet ist das Bistro von 9.30 bis 12 Uhr. Wir freuen uns auf Ihren Besuch.

Am Sonntag, 10. November 2019, konnten wir eine neue Abteilung eröffnen.: Das Buchhuus. Falls Sie die Vernissage verpasst haben, besteht am nächsten Sonntag nochmals die Gelegenheit, das mit vielen alten einheimischen Objekten bestückte Waschhaus zu besichtigen.

Informationen zum Dorfmuseum finden Sie auch auf unserer Homepage www.dorfmuseumbottmingen.ch.

Felix Wiesner, Stiftungsratspräsident Dorfmuseum Bottmingen

BWH AM BIRSIG

Ein besonderer Adventsmarkt

pd/kü. Bereits zum dritten Mal öffnet das Beschäftigungs- und Wohnheim (BWH) «Am Birsig» in Bottmingen am Samstag, den 23. November, seine Türen zum Adventsmarkt. Auf dem weihnachtlich dekorierten Areal des BWH im Löchlimattweg 6 kann man an etlichen Ständen Schönes und Nützliches für sich selbst oder andere erstehen. So werden handgemachte Seifen, Lederartikel aus der Werkstatt Rehovot und adventliche Floristik angeboten, ebenso wie frisches Brot und der Zopf fürs z'Morge.

Ausserdem gibt es zahlreiche frische Geschenkideen aus den verschiedenen Ateliers der Tagesgestaltung des BWH «Am Birsig», die in diesem Jahr ganz neu und ansprechend daherkommen und das neue Label «Allerhand» präsentieren. Süsses, Herzhaftes, Kerzenziehen und Schlangenbrot «brötle» für die Kinder gehören ebenso zum Angebot wie die musikalische Umrahmung, für die wieder auf beste Weise gesorgt ist durch einen Auftritt der «sunnykids» (BiBo berichtete über ihren Auftritt anlässlich der Schlossbeleuchtung vor zwei Wochen) und das Horn-Ensemble «Born4Horn». Der Märt mit «Mehrwert» beginnt um 15 Uhr – herzlich willkommen!

Ihr Partner rund um Ihre Immobilie

RIDOMA AG

Bewirtschaftung und Verkauf

Seewenweg 6 4153 Reinach Tel. 061 711 18 44 www.ridoma.ch

1344845

Zu vermieten in **Aesch,** Andlauweg (Nähe Tram), per 1. Februar 2020 **schöne, 2-Zimmerwohnung mit grossem Balkon**, an sonniger und ruhiger Lage.
Miete: Fr. 900.– mtl. exkl. NK.
Autoabstellplatz: Fr. 40.–
Auskunft: Treuhandgesellschaft Bont & Co., Reinach, Telefon 061 711 22 43

1397849

Ab 1. Januar 2020 vermieten wir in kleinem MFH in **Ettingen**
2½-Zimmer-Dachwohnung, 66,5 m²
Badezimmer mit Fenster,
Küche mit GW, Schwedenofen,
Bodenheizung.
Miete: Fr. 1'350.– + NK. Fr. 180.–
Kontakt: 079 261 79 48

1399424

WOHNEN IN DER KERNZONE VON OBERWIL

Ruhige und sanierte Wohnung auch als Alterswohnsitz ideal

2½-Zimmer-Wohnung mit einem Wintergarten und sehr grossem Balkon für CHF 1'900.00.

Ein Garagenplatz kann für monatlich CHF 140.00 dazu gemietet werden. Viele Einkaufsmöglichkeiten in wenigen Gehminuten entfernt. Öffentlicher Verkehr (Bushaltestelle) direkt vor der Haustüre.

Intercity Bewirtschaftung AG
Jana Quarin
T +41 61 317 67 30

Intercity
Bewirtschaftung

Zu vermieten per sofort in Bottmingen an der Therwilerstrasse:
Sonnige 3-Zimmer-Wohnung mit Balkon
Lift im Haus, zentrale Lage, Nähe ÖV.
Miete: **Fr. 1200.– mtl. exkl. NK**
EHP: Fr. 110.– mtl. / AP: Fr. 40.– mtl.
Auskunft: Treuhandgesellschaft Bont & Co., Reinach, Telefon 061 711 22 43

1397530

Zu vermieten per sofort oder nach Vereinbarung helle und schöne

3½-Zimmer-Dachwohnung

mit Balkon, sehr grosszügiges Wohnzimmer mit direktem Zugang zum Balkon, welcher mit einer schönen Aussicht zum Verweilen einlädt. 2 helle Schlafzimmer mit Laminatböden, Badezimmer mit Badewanne, WC und Doppellavabo. Offene Eck-Küche mit Geschirrwaschmaschine und viel Stauraum.
Nettomiete: CHF 1'390.00.–/mtl.

Jack Wyss
061 765 91 60
Jack.wyss@gribi.swiss

GRIBI CHANGING REAL ESTATE

Zu vermieten per sofort in **Wahlen**

4-Zimmerwohnung

1. OG, 105 m², 2 Bäder, Komfortlüftung, grosser Balkon

Fr. 1460.– + NK. 230.–

Anton Eggenschwiler 061 783 74 74
anton@architegg.ch

drixl.ch
UMZÜGE
TRANSPORTE
KRANARBEITEN

Zügelwagen, Möbellifte, Möbellager, Umzugskart., kostenlose Offerte, Kranwagen, Tieflader, 16t Stapler

4153 Reinach **+41 61 711 83 54**

An ruhiger, aussichtsreicher Lage in **Ettingen** in kleinerem MFH, grosszügige und komfortable

4-Zimmer-Wohnung, 1. OG

Fr. 1'690.–, NK Fr. 220.–

Wohnfläche 105 m², Bad mit Fenster, Duschnische, Badewanne, Doppelwaschtisch und Spiegelschrank. Sep. Gäste-WC. Bodenbeläge Parkett + Keramik

ALFRED GSCHWIND ARCHITEKT AG

Telefon: 061 721 48 48* **4106 Therwil**
Infos unter: **www.gschwind-architekt.ch**

1399436

An ruhiger, aussichtsreicher Lage in **Ettingen** in kleinerem, neuerem MFH, grosszügige und komfortable

4-Zimmer-Wohnung, 1. OG

Fr. 1'670.–, NK Fr. 220.–

Wohnfläche 105 m², Balkon 10 m², Essküche, Bad mit Duschnische, Badewanne, Doppelwaschtisch und Spiegelschrank. Sep. Gäste-WC. Bodenbeläge Parkett + Keramik

ALFRED GSCHWIND ARCHITEKT AG

Telefon: 061 721 48 48* **4106 Therwil**
Infos unter: **www.gschwind-architekt.ch**

1400219

An ruhiger und sonniger Lage mit schöner Aussicht, Nähe Ortskern und ÖV in **Reinach(BL)**

4½-Zimmer-Wohnung

Fr. 1'360.–, NK Fr. 250.–

Wohnfläche netto: 85 m², Balkon Bad mit Dusche und Doppelwaschtisch, zus. sep. WC. Bodenbeläge Parkett + Platten

ALFRED GSCHWIND ARCHITEKT AG

Telefon: 061 721 48 48* **4106 Therwil**
Infos unter: **www.gschwind-architekt.ch**

1400207

1390109

Witro Immobilien
ET Unternehmungen GmbH
Mühlemattstr. 9
CH- 4104 Oberwil
Tel. 061 731 17 76
info@witroimmo.ch

WITRO IMMOBILIEN ET Unternehmungen GmbH

Zu vermieten nach Vereinbarung

4105 Biel-Benken, Therwilerstr. 2
Gewerberaum/ Ladenlokal/ Büro und Showroom, ca. 200m2
An bester Geschäftslage. *Mietzins und Antritt sind Verhandlungssache.
(*Abhängig von Ihren Ausbauwünschen)

4106 Therwil BL, Vogesenstrasse 2
4.5-Zimmer-Maisonettewohnung, ca. 118m2
mit 2 Balkone, WM&TB mit Blick ins Grüne. Viel Platz für Ihre Familie. Autobahnanbindung J18 in unmittelbarer Nähe.
EHP + AAP können dazu gemietet werden.
Mietpreis inkl. NK: 2'100.--

4104 Oberwil BL, Mühlemattstr. 9
Räumlichkeit/ Ladenlokal/ Showroom/ Büro ca. 120m2
An bester Geschäftslage, visavie von Einkaufszentern und Gastronomie. Kundenparkplätze zur Mitbenützung vorhanden.
Miezins inkl. NK: 2'380.--

4244 Röschenz, Oberdorfstrasse 41
3.5-Zimmer-Wohnung, ca. 90m2
Helle Wohnung mit grossem Balkon . Viel Platz für Familie und Haustier. Bussverbindung in unmittelbarer Nähe.
EHP+AAP können dazu gemietet werden.
Mietpreis inkl. NK: 1'450.--

4104 Oberwil, Hafenrainstrasse 16
Neubauprojekt 4 Eigentumwohnungen

Mehr Infos unter http://efsimmo.ch

Wir verkaufen in **OBERWIL** an attraktiver Lage, Konsumstr. 1, nahe ÖV, Einkaufen, Post und Bank, **mit Lift**, modern **Bj. 2010**

3½-Z' EIGENTUMSWOHNUNG

in **MINERGIE-Standard**, Nutzfläche **96 m²** inkl. Wintergarten, grosser Keller, uvm.

VP 795'000.- CHF

zzgl. 35'000.- CHF Einstellhallenplatz

TOP IMMOBILIEN AG 061 303 86 86
www.top-immo.ch info@top-immo.ch

4208 Nunningen
Zullwilerstrasse 49

Hobby-Räume unterschiedlicher Grösse (ab 16m2 - 24m2) im EG

– Miete ab CHF 160.- zuzüglich HNK
– Archiv-/Lagerräume im UG (bis 65m2)
– Parkplätze sowie Einstellhallenplätze können dazu gemietet werden.

Verfügbar nach Vereinbarung

nerinvest ag
Generalunternehmung
T 032 312 80 60
info@nerinvest.ch
www.nerinvest.ch

1390112

TEAM LINDENBERGER IMMOBILIEN

Erfolgreich Immobilien verkaufen
– Kostenlose Bewertung Ihrer Immobilie
– Keine Inseratekosten (Online und Print)
– Honorar nur bei Erfolg

team-lindenberger.ch, 061 405 10 90
info@team-lindenberger.ch

BiBo online:
www.bibo.ch

Wir verkaufen Ihre Immobilie

Seit drei Generationen in der Region: Ihr diskreter und kompetenter Partner

- Kostenfreie Marktwertschätzung
- Top-Service, genau auf Sie abgestimmt

Vereinbaren Sie noch heute einen Termin für eine unverbindliche Beratung!

TOP IMMOBILIEN AG 061 303 86 86
www.top-immo.ch info@top-immo.ch

IMPRESSUM

VERLAG UND REDAKTION

Amtliches Publikationsorgan der Gemeinden Bottmingen, Oberwil, Therwil und Ettingen. Zudem Anzeiger in Binningen, Biel-Benken, Bättwil, Witterswil, Flüh, Rodersdorf, Hofstetten, Mariastein, Metzerlen, Dittingen, Blauen, Burg im Leimental und Kleinlützel.

Erscheint: wöchentlich donnerstags, 51-mal

Auflage: 22 436 Ex. (WEMF-beglaubigt 2018)

Adresse: Birsigtal-Bote,
Greifengasse 11, 4058 Basel
Telefon Redaktion 061 264 64 34
E-Mail: redaktion@bibo.ch
www.bibo.ch

Verlag: Cratander AG, 4055 Basel
Verlagsleitung: Stephan Rüdisühli

Chef-Redaktor: Georges Küng (kü)
Disposition/Gemeindeseiten: Christian Rauch

Produktion: Friedrich Reinhardt AG, 4001 Basel, www.reinhardt.ch

Eingesandte Leserbriefe und Texte/Bilder: Umfang von Texten maximal 1750 Zeichen, inklusive Leerschläge (etwa 35 Zeilen). Alle nicht namentlich gekennzeichneten Bilder wurden zur Verfügung gestellt.

Redaktionsschluss für Text: Montag 12 Uhr
Änderungen bei Feiertagen möglich.

INSERATE

Anzeigenverwaltung:
Birsigtal Bote, AZ Anzeiger AG
Ermitagestrasse 13, 4144 Arlesheim
Telefon 061 706 20 20, Telefax 061 706 20 30
bibo@wochenblatt.ch

Anzeigenleitung: Marco Dietz

Inseratepreise:
Fr. –.89 schwarz-weiss / Fr. 1.12 farbig
jeweils pro einspaltigen Millimeter

TITELSEITE: Fr. 1.27 schwarz-weiss, Fr. 1.62 frabig jeweils pro einspaltigen Millimeter (nur gerade Spaltenzahl möglich)

Inserate-Kombinationen:

BIRS-KOMBI: Bibo mit «Wochenblatt für Birseck und Dorneck» und «Wochenblatt für Schwarzbubenland und Laufental» (Auflage 2018: 76 706 Ex.).

RING-KOMBI: BiBo mit «Allschwiler Wochenblatt», «Birsfelder Anzeiger», «Muttenzer & Prattler Anzeiger», «Riehener Zeitung» und «Wochenblatt für Birseck und Dorneck» (Auflage 2018: 103 382 Ex.).

ANZEIGERKOMBI 31: grösstmögliche Haushaltsabdeckung in der Nordwestschweiz (Auflage 2018: 202 009 Ex.).

Anzeigenschluss: Dienstag 12 Uhr
Änderungen bei Feiertagen möglich.

VERANTWORTUNG, HAFTUNG, RECHTE

Für den Inhalt der redaktionellen Beiträge sowie für die abgedruckten Zusendungen übernehmen die Einwohnergemeinden keine Verantwortung. Für eingesandte Texte und Bilder übernimmt der Verlag in keinem Fall die Verantwortung bzw. Haftung. Namentlich gekennzeichnete Beiträge müssen nicht die Meinung der Redaktion wiedergeben. Es besteht kein Recht auf die Publikation von Leserbriefen und unverlangt eingesandten Texten und Bildern. Die Redaktion behält sich Änderungen, Kürzungen und Platzierung von Beiträgen, Bildern und Leserbriefen vor.

EMPFEHLUNGEN

Brauchen Sie einen sauberen
MALER
der da ist, wenn man ihn braucht?
Verlangen Sie unverbindlich eine Offerte:
S. Guyon, Natel 079 752 66 15

Qualität rund ums Feuer
OFENAUSSTELLUNG
geöffnet jeweils am Donnerstag 16-19 Uhr
oder nach tel. Vereinbarung 061 911 94 84

Kohler 4206 SEEWEN Bürenstrasse 11
Ofenbau Kaminbau Chemineébau
www.ch-kohler.ch

Wir renovieren Ihre Fensterläden

aus Holz (egal welcher Zustand). Wir holen sie bei Ihnen ab, reparieren und streichen sie und bringen sie wieder zurück.

Aktion im November 20% Rabatt

Rufen Sie uns an, unter **079 510 33 22**, AC-Reno.ch
Wir machen Ihnen gerne einen Gratis-Kostenvoranschlag.

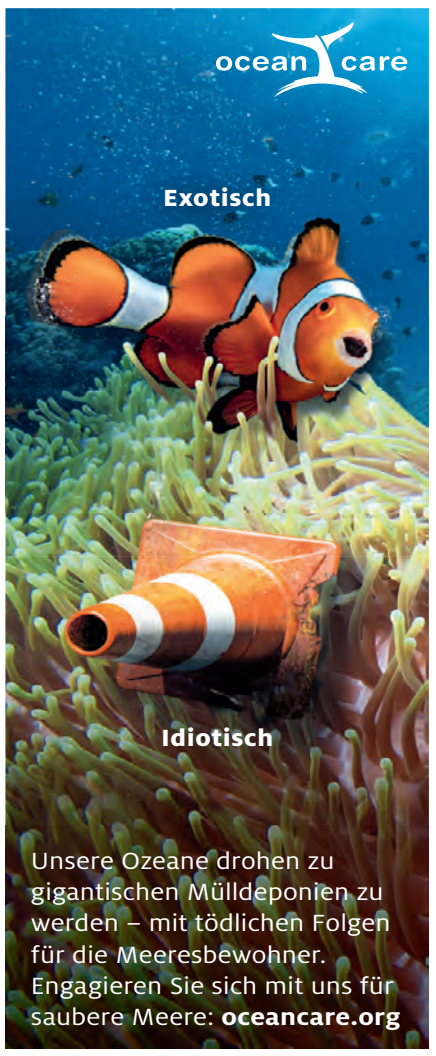

Inserieren: Tel. 061 706 20 20, bibo@wochenblatt.ch

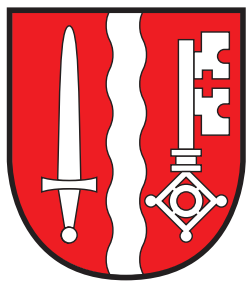

GEMEINDEVERWALTUNG

Hauptstrasse 24
Telefon 061 405 44 44
www.oberwil.ch
Schalterzeiten
Mo 9.30–11.30 / 13.30–16.30 Uhr
Di 7.00–13.30 Uhr
Mi 9.30–11.30 / 13.30–16.30 Uhr
Do 9.30–11.30 / 13.30–18.30 Uhr
Fr 9.30–11.30 Uhr
Das Telefon wird ab 8 Uhr bedient.

GEMEINDEPRÄSIDENT

Hanspeter Ryser
Telefon 061 401 31 43
Sprechstunde nach Vereinbarung unter Telefon 061 405 44 44

BEREICH SOZIALES, GESUNDHEIT, ALTER

Hauptstrasse 28
Telefon 061 405 44 44

ABTEILUNG BAUTEN UND PLANUNG

Hohlegasse 6
Telefon 061 405 42 42

BEREICH FINANZEN

Hauptstrasse 18
Telefon 061 405 44 44

GEMEINDEPOLIZEI

Hauptstrasse 24
Telefon 061 405 43 07
Schalterzeiten Gemeindepolizei
Di 7.00–9.00 Uhr
Mi 13.30–15.30 Uhr
Do 16.00–18.00 Uhr

WERKHOF

Sägestrasse 5
Mo–Fr 11.30–12.00 / 16.00–16.30 Uhr
Telefon 061 405 42 50

BÜRGERGEMEINDE

Präsident: Hanspeter Ryser
Im Buech 15
Telefon P 061 401 31 43
Fax 061 401 31 02
Kontaktperson (Schreiberin):
Monika Zehnder
Telefon P 061 401 09 83
www.bg-oberwil.ch

KINDES- UND ERWACHSENENSCHUTZBEHÖRDE LEIMENTAL

Telefon 061 599 85 20

SPITEX OBERWIL PLUS

Telefon 061 401 14 37

ZIVILSCHUTZ LEIMENTAL

Dominik Ebner
Telefon 061 599 69 64

GGA-STÖRUNGSDIENST

Telefon 0800 727 447

BRUNNMEISTER/ WASSERVERSORGUNG

Heinis AG, Biel-Benken
Telefon 061 726 64 22

ABFUHR-KALENDER

SEITE ZIEGELEI

Papier und Karton
Mittwoch, 27. November 2019

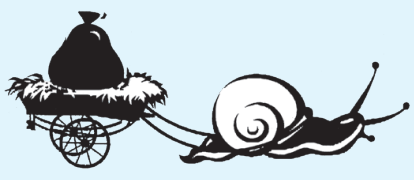

GEMEINDEINFORMATIONEN

DER GEMEINDERAT HAT

Aus der Gemeinderatssitzung

Der Gemeinderat hat in seiner Sitzung vom 11. November 2019 unter anderem:

- sich betreffend neue Modellumschreibungen und Einreihung von Heilpädagogen und Lehrpersonen an der Musikschule der Stellungnahme und den Forderungen des Verbands Basellandschaftlicher Gemeinden (VBLG) angeschlossen.
- an der bisherigen Sitzverteilung des Schulrats der Sekundarschule Oberwil / Biel-Benken für die neue Amtsperiode vom 1. August 2020 bis 31. Juli 2024 festgehalten.
- dem Antrag der Sozialhilfebehörde, für die Kinder von Sozialhilfebezügern 100 Franken pro Kind (insgesamt 14'700 Franken) als Weihnachtsgabe aus dem Wohlfahrtsfonds auszurichten, stattgegeben.
- auf eine Stellungnahme zur Vernehmlassung betreffend Interkantonale bzw. Interbehördliche Vereinbarung über den Datenaustausch zum Betrieb von Lage- und Analysesystemen im Bereich der seriellen Kriminalität verzichtet.
- die Sammlung von verholztem Material als Ersatz für den Häckseldienst an die Firma Forst Feer, Münchenstein vergeben.
- die Sanierung der Schmiedengasse an die Firma Ernst Frey AG, Augst vergeben.

Weitere Informationen zu den genannten Geschäften können bei Claudia Ackermann, Sachbearbeiterin Politik und Recht, angefragt werden (claudia.ackermann@oberwil.bl.ch, 061 405 43 20).

Gemeinderat

Strategie Oberwil 2030

Themen wie demografischer Wandel, Mobilität, Digitalisierung und Bevölkerungswachstum stehen derzeit ganz oben auf der politischen Agenda und zwingen Gemeinden, kluge Antworten auf drängende Fragen zu finden. Eines ist sicher: Um die Herausforderungen der Zukunft zu meistern, braucht es strategisches Denken.

Die vom Gemeinderat erarbeitete Strategie Oberwil 2030, welche allen Oberwiler Haushaltungen mit dem Novemberversand in gedruckter Form zugestellt wird, wird die Gemeinde in den nächsten Jahren als Kompass begleiten. Interessierte finden die Strategie auch auf der Gemeindehomepage.

Der Gemeinderat ist überzeugt, mit der Strategie Oberwil 2030, dem daraus neu entwickelten Aufgaben- und Finanzplan (AFP) sowie im Zusammenspiel mit der engagierten Bevölkerung für die kommenden Aufgaben gut gewappnet zu sein. Alle Stimmberechtigten erhalten den AFP erstmals gedruckt zusammen mit der Einladung zur Gemeindeversammlung vom 12. Dezember 2019.

Gemeinderat Oberwil

GEMEINDEVERWALTUNG

Wie stark soll der Wald aufgeräumt werden?

Unsere Wälder verändern ihr Gesicht. Stürme, Trockenheit oder Schädlinge setzen den Bäumen zu und erfordern eine angepasste Waldbewirtschaftung und zum Teil intensive Pflege. Mancherorts wird praktisch ununterbrochen geholzt. Die Spuren der Waldarbeit sind unübersehbar: Riesige Rundholzpolter oder Brennholzhaufen am Wegrand und ein Äste-Wirrwarr auf dem Waldboden zeugen davon. Doch wie stark soll man den Wald eigentlich aufräumen?

Das Astmaterial auf dem Waldboden wird nicht von allen gern gesehen. Manch eine Waldbesucherin und manch ein Waldbesucher hält es für gedankenlos zurückgelassenen Holzerei-Abfall oder schlicht für eine Unordnung. Dabei werden die Äste bewusst liegen gelassen oder zu Haufen aufgeschichtet. Denn Asthaufen bieten einer Vielzahl von Tieren, Pflanzen und Pilzen Nahrung und Versteck. Zudem gelangen wertvolle Nährstoffe zurück in den Waldboden, wenn Holz, Nadeln und Blätter zerfallen und von Mikroorganismen abgebaut werden. Auch helfen Äste, den Boden vor Wind und Wetter zu schützen – und vor zu viel Druck. Oft werden sie in Rückegassen ausgelegt, um den Boden vor Verdichtung durch die schweren Forstmaschinen zu bewahren.

Asthaufen begünstigen übrigens nicht die Ausbreitung von Borkenkäfern. Unsere häufigsten Borkenkäferarten mögen keine dünnen Äste, weil diese unter der Rinde zu wenig Platz für die Brutstube bieten und viel zu schnell austrocknen. Zudem beobachten Förster und Waldeigentümer die Situation laufend.

Mehr interessante Informationen zum Thema Wald finden Sie unter www.waldschweiz.ch.

Anstand beim Hundespaziergang

Ein Spaziergang mit dem Hund tut Körper und Seele gut. Allerdings gilt es, sich an gewisse Regeln zu halten, die einerseits von Gesetzes wegen bestehen und andererseits der gesunde Menschenverstand vorgibt.

Immer wieder wenden sich Menschen mit Reklamationen an die Gemeinde. Das muss nicht sein. Gerade Hundebesitzerinnen und Hundebesitzer, die sich ihrer Verantwortung bewusst sind und geschriebene wie auch ungeschriebene Gesetze kennen und einhalten, fördern mit ihrem Verhalten die Toleranz gegenüber Hunden.

Es versteht sich von selbst, dass sich Hunde nicht im bepflanzten Kulturland oder in fremden Gärten austoben. Der Hundekot ist immer aufzunehmen und im Robidog oder im Abfalleimer zu entsorgen. Achtlos weggeworfene Säckchen erfüllen ihren Zweck nicht.

Es ist zudem ein Zeichen von Anstand und Rücksichtnahme, seinen Vierbeiner auch ohne Aufforderung und Verbotsschilder, beispielsweise in Naturschutzgebieten oder Sportanlagen oder wenn einem Passanten entgegen kommen, an die Leine zu nehmen.

Es sind nicht viele und auch keine komplizierten Regeln, die das Verständnis für Hundehalterinnen und Hundehalter und ihre vierbeinigen Gefährten fördern. Helfen Sie als Hundebesitzer/in mit, dass keine Hundereglements-Bussen ausgesprochen werden müssen. Die Gemeinde dankt für die Unterstützung.

GRATULATION

Geburtstag

Werner Sägesser-Danneffel feiert am 27. November 2019 seinen 80. Geburtstag.

Die Gemeinde gratuliert dem Jubilar ganz herzlich und wünscht ihm einen schönen Festtag und alles Gute.

ZIVILSTANDSNACHRICHTEN

Todesfälle

Hans Rudolf Burkhalter, 2. November 2019, * 18. November 1941, Waldrain 11

Anna Aggeler-Rieger, 11. November 2019, * 21. Januar 1932, Langegasse 61

Marie Gschwind, 12. November 2019, * 9. Juli 1928, Langegasse 61

Die Gemeinde-Website
www.oberwil.ch

VERANSTALTUNGSKALENDER

1.–24. November

Ausstellung – Sylvia Heuser, Thomas Ruepp, Patrick Rapp
11–18 Uhr, jeweils samstags und sonntags, Sprützehüsli, Kunst und Kultur
Sprützehüsli, Kunst und Kultur

23. November

Racletteplausch à discrétion, Motorradclub Töff Haie BLT
18–23.30 Uhr, Wehrlinhalle
Motorradclub Töff Haie BLT

24. November

Kantonale Abstimmungen und Nachwahl des Ständerats
Gemeindeverwaltung, Hauptstr. 24
Gemeinde

Adventsmärt
10–18 Uhr, Coop-Parkplatz
Oberwiler Märt

Finissage
11–18 Uhr, Sprützehüsli, Kunst und Kultur
Sprützehüsli, Kunst und Kultur

27. November

Weihnachtsbasteln
14–16.30 Uhr, Thomasgartenschulhaus Oberwil (Eingang über roten Platz)
Schnäggeträff

28. November

Gschichteträmli
10–10.45 Uhr, Gemeindebibliothek Oberwil
Gemeindebibliothek Oberwil

28. November–1. Dezember

Adventsevent
papuni
papuni, Elli Mengiardi

29. November–1. Dezember

WERK STATT ATMOSPHÄRE
Töpfer-Atelier Nelly Schürch

1. Dezember

Musikalische Feier zum 1. Advent
17 Uhr, Reformierte Kirche Oberwil
Chorgemeinschaft Oberwil-Therwil-Ettingen

4. Dezember

Computer-Café 60+. Hauptthema: individuelle Fragen; Nebenthema: Arbeiten mit Text- und Tabellenkalkulationsprogramm
9–11.30 Uhr, Mehrzeckraum Dreilinden
Anmeldung bei Arnold Kausch, Tel. 061 401 30 18
Altersfachkommission Bottmingen & Oberwil

Weihnachtsbasteln
14–16.30 Uhr, Thomasgartenschulhaus Oberwil (Eingang über roten Platz)
Schnäggeträff

Computer-Café 60+. Thema: individuelle Fragen
14–16.30 Uhr, Mehrzeckraum Dreilinden
Anmeldung bei Arnold Kausch, Tel. 061 401 30 18
Altersfachkommission Bottmingen & Oberwil

5. Dezember

Spielnachmittag in der Gemeindebibliothek
15.30–17.30 Uhr, Gemeindebibliothek Oberwil
Gemeindebibliothek Oberwil und Ludothek Oberwil

Lesung mit Tabea Koenig
19.30–22 Uhr, Gemeindebibliothek Oberwil
Gemeindebibliothek Oberwil

Jeden 1. Donnerstag im Monat Hock im Smuggler's Pub, Motorradclub Töff Haie BLT
ab 19.30 Uhr, Smuggler's Pub Oberwil
Motorradclub Töff Haie BLT

9. Dezember

Touching Voices – Jahreskonzert zum Advent
19.30 Uhr, Reformierte Kirche Oberwil
Chor Touching Voices

10. Dezember

Bürgergemeindeversammlung
20 Uhr, Sprützehüsli
Bürgergemeinde Oberwil

11. Dezember

Weihnachtsbasteln
14–16.30 Uhr, Thomasgartenschulhaus Oberwil (Eingang über roten Platz)
Schnäggeträff

Kasperlitheater
15–16.30 Uhr, Gemeindebibliothek Oberwil
Gemeindebibliothek Oberwil

11.–15. Dezember

1. Oberwiler Weihnachtscircus
jeweils 14.30–16.15 Uhr, Sportplatz Eisweiher
Der Circus

12. Dezember

Jungbürgerfeier: Politischer Apéro
19–20 Uhr, Wehrlinhalle
Gemeinde Oberwil

Gemeindeversammlung
20 Uhr, Wehrlinhalle
Gemeinde Oberwil

24. und 25. Dezember

Orgelkonzert und Fackelbeleuchtung auf dem Friedhof Rüti
17–19 Uhr, Kapelle Friedhof Rüti
Kulturkommission und Gemeindeverwaltung Oberwil

Die Einträge in diesem Kalender können Sie über die Homepage der Gemeinde Oberwil (www.oberwil.ch) vornehmen.

WEIHNACHTSBELEUCHTUNG

«Ahzünde» der Weihnachtsbeleuchtung

Nach dem Erfolg im letzten Jahr und zur Einstimmung auf die bevorstehende Adventszeit laden der Gewerbeverein Oberwil / Biel-Benken und die Gemeinde Oberwil die gesamte Bevölkerung wieder ein, dem «Ahzünde» der Weihnachtsbeleuchtung beizuwohnen. Dieser kleine Festakt findet am

Sonntag, 1. Dezember 2019, um 17.30 Uhr beim Sprützehüsli in Oberwil

statt. Nach der Zeremonie werden Glühwein und Weihnachtsgebäck serviert. Der GVOB und die Gemeinde Oberwil hofft, dass die Bewohnerschaft der Einladung zahlreich folgt.

DORFFESCHT 2021

«Oberwil isch offe!»

Unter dem Motto «Oberwil isch offe!» führt der neu gegründete und gleichnamige Verein vom 25. bis 27. Juni 2021 ein Dorffest durch. Das Dorf, das Gewerbe, die Vereine, aber auch die Gemeinde als solches sollen sich wirtschaftlich, kulturell, sozial und gesellschaftspolitisch offen zeigen. Informationsunterlagen können ab dem 2. Januar 2020 von der Homepage www.oberwil-isch-offe.ch runtergeladen werden. Alle Gewerbetreibende und Vereine werden zudem angeschrieben und eingeladen, sich am Dorffest 2021 zu beteiligen.

Wo Mensch und Pferd eine Einheit bilden

Die Stiftung Hippotherapie-Zentrum (Basel) durfte im Oktober auf 40 erfolgreiche Jahre als Therapiebetrieb zurückblicken. Das Hippotherapie-Zentrum ist eine gemeinnützige Stiftung, die für Kinder und Erwachsene mit Krankheit, Beeinträchtigung oder in besonderen Lebenssituationen pferdegestützte Therapien anbietet.

Auf den ersten Blick werden sich einige Leser fragen, warum diese Chronik im redaktionellen Teil von Oberwil erscheint. Der Grund ist einfach – und plausibel: Das Hippotherapie-Zentrum befindet sich auf Binninger und zur Hälfte auf Oberwiler Boden. Und es kommen Kinder und Erwachsene aus dem ganzen Baselbiet und der Stadt Basel nach Oberwil zur Therapie. Die wunderschöne Anlage liegt nur zehn Minuten von Basel entfernt, doch wähnt man sich bereits ganz auf dem Lande: Sanfte Jura-Hügel, Kirschbäume, Kuhweiden und eine Herde mit elf (Island-)Pferden erfreuen das Auge.

Diese Islandpferde sind für verschiedene Therapien mit dem Pferd ausgebildet. Für ihre artgerechte Haltung stehen ein Freilaufstall, ein Unterstand, grosser Auslauf mit Futterstand sowie ausgedehnte Weideflächen zur Verfügung. Für den Therapiebetrieb besteht einerseits eine Reithalle (20 x 40 Meter) und andererseits ein ebenso grosser Aussenplatz und eine nach neuesten Erkenntnissen gestaltete Gehbahn (rund 400 Meter lang). Diese ganze Infrastruktur sowie eine grosse Zahl freiwilliger Pferdeführerinnen und Pferdeführer sowie weiterer Helferinnen und Helfer für Stallarbeiten, Betreuung der Kaffeestube stehen den Therapeutinnen und Therapeuten zur Verfügung.

Die Geschichte

Die Geschichte des Hippotherapie-Zentrums ist gleichzeitig die Geschichte der Hippotherapie-K. Im Jahre 1966 entwickelte eine junge Physiotherapeutin an der Neurologischen Klinik Basel – Frau Ursula Künzle – eine Idee. Sie war in ihrer täglichen Arbeit mit den Problemen von Bewegungs- und Haltungsstörungen konfrontiert, die als Folge von Erkrankungen des Nervensystems auftreten. Zur gleichen Zeit fand sie den Zugang zum Pferd, was wiederum zu ihrer revolutionären Idee führte: Die Bewegungen, die der Pferderücken beim Reiter auslöst, gezielt in der Behandlung von zentralen Bewegungsstörungen einzusetzen. Diese «Hippotherapie-K» genannte Therapie ist inzwischen vollumfänglich anerkannt. Physiotherapeuten können sie anschliessend an die reguläre Ausbildung in speziellen Kursen erlernen und einen anerkannten Abschluss machen.

Im Jahre 1979 wurde die Stiftung Hippotherapie-Zentrum Basel gegründet. Das grosse Glück war, dass Herr Max Fünfschilling und seine Frau der Stiftung ein Gebäude mit Stall und ein grosszügig bemessenes Gelände, in schönster Lage in Binningen und Oberwil, überliessen. Bis 1998 war die Hippotherapie-K – oder kurz HTK – die einzige im Hippotherapie-Zentrum angebotene Therapie; dreitägiges Islandpferde standen dafür im Einsatz.

Eine neue Ära

1998 änderte sich die Situation schlagartig dadurch, dass dem Zentrum von der Barella Stiftung drei Therapiepferde geschenkt wurden. Dies mit der Auflage, auch das Reiten für Menschen mit Behinderung weiterzuführen, welches mit diesen Pferden am vorherigen Ort nicht mehr durchgeführt werden konnte.

Diese Verdoppelung des Pferdebestands eröffnete für das Zentrum ganz neue Möglichkeiten: Die Pferde und die Infrastruktur konnten nun auch für andere Therapien mit Pferden angeboten werden, wovon inzwischen reichlich Gebrauch gemacht wird: Neben HTK werden Heilpädagogisches Reiten, Psychotherapeutisches Reiten und Reiten für Menschen mit Behinderung praktiziert. In der Zwischenzeit können mit neun bis elf Therapiepferden jährlich über 3'000 Therapie-Einheiten durchgeführt werden.

Die Zukunft

Die professionelle Führung des Zentrums sowie der verantwortungsbewusste Umgang mit den Pferden wurden just zum Jubiläum dadurch bestätigt, dass das Zentrum einerseits mit dem «Pferdelabel für ausgezeichnete Pferdehaltung» des Schweizer Tierschutzes STS honoriert wurde und andererseits von «PT-CH Pferdegestützte Therapie Schweiz» das Qualitätszertifikat für Pferdehaltung, Infrastruktur und Betriebskonzept verliehen erhielt.

Die Stiftung Hippotherapie-Zentrum Basel blickt mit Zuversicht in die Zukunft. Mit den Partner-Institutionen konnten neue, zeitgemässe Verträge abgeschlossen werden. Ein Neubau-Projekt musste wegen Einsprachen zwar leider gestoppt werden, neue Pläne zur Optimierung der Infrastruktur sind jedoch bereits in Arbeit. Nach wie vor erhält das Zentrum viele Anfragen für pferdegestützte Therapien, sodass konkrete Pläne zur Erweiterung des Angebots ebenfalls in Umsetzung sind. Der Bereich Hippotherapie-K für Kinder mit Cerebralparese oder Trisomie 21 soll ausgebaut werden. Zudem sollen neue Angebote in der heilpädagogischen Förderung für Kinder, wie zum Beispiel integrative Kinder(reit)stunden ins Angebot aufgenommen werden.

Georges Küng

Weitere Informationen
www.hippotherapie-zentrum.ch

PARTEIEN

FDP.DIE LIBERALEN OBERWIL

Parolen für die kantonalen Abstimmungen vom 24. November 2019

- Ja zur Änderung des Steuergesetzes (Steuervorlage 17, SV17)
- Ja zum Gegenvorschlag zur nichtformulierten Volksinitiative «Ergänzungsleistungen für Familien mit geringen Einkommen»
- Nein zum Staatsbeitragsgesetz
- Ja zum Gegenvorschlag des Landrats zur (zurückgezogenen) nichtformulierten Volksinitiative «Niveaugetrennter Unterricht in Promotionsfächern»
- Ja zur Änderung des Bildungsgesetzes (Umsetzung der nichtformulierten Volksinitiative «Stopp dem Verheizen von Schüler/-innen: Ausstieg aus dem gescheiterten Passepartout-Fremdsprachenprojekt»)
- Nein zur Ziffer 1 des Landratsbeschlusses vom 31. Januar 2019 zur Anpassung des Kantonalen Richtplans betreffend Oberwil (Ausbau Langmattstrasse)

Für die Wahl in den Ständerat unterstützen wir Daniela Schneeberger. Im Gegensatz zu Maya Graf befürwortet sie die für den Kanton Baselland sehr wichtige Steuervorlage 17!

Machen Sie von Ihrem Wahlrecht Gebrauch. Wir danken für die Unterstützung. *Vorstand der FDP Oberwil*

Leserbriefe zu den aktuellen Wahlen und Abstimmungen finden Sie auf der Seite Leimental

Berücksichtigen Sie unsere Inserenten!

VEREINE

BLAURING OBERWIL

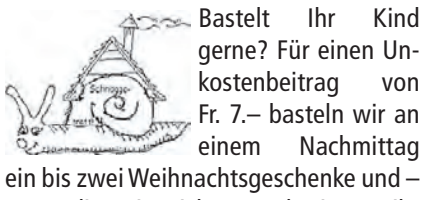

Rückblick auf die Projektwochen 2019

Die Projektwochen sind leider schon wieder vorbei. Am Samstag war das letzte Projekt, ein Besuch im Aqua Basilea. Wie jedes Jahr waren die Projektwochen ideenreich, lustig und unvergesslich. Wir hoffen, dass für jedes Kind etwas im Programm dabei war und freuen uns schon auf nächstes Jahr!

Am 24. November ist Kindergottesdienst in der römisch-katholischen Kirche Oberwil. Die Mädchen werden den Gottesdienst zusammen vorbereiten und halten.

Ebenfalls am 24. November findet «Märt» in Oberwil statt. Auch der Blauring Oberwil ist mit einem Stand vertreten. Wir freuen uns! *Blauring, Blauring, Peace und Blüemli, Oberwil*

SCHNÄGGETRÄFF

Weihnachts-Basteln vom Schnäggeträff

Bastelt Ihr Kind gerne? Für einen Unkostenbeitrag von Fr. 7.– basteln wir an einem Nachmittag ein bis zwei Weihnachtsgeschenke und – wenn die Zeit reicht – noch eine Weihnachtskarte.

Ein feines zVieri ist im Preis inbegriffen. Unsere Bastelarbeiten sind geeignet für Kinder ab fünf Jahren und werden von einem Team von freiwilligen Helferinnen geleitet.

Der Bastelnachmittag findet an einem der folgenden Mittwoch-Nachmittage jeweils von 14 bis 16.30 Uhr statt: **27. November, 4. Dezember, 11. Dezember**

Wir treffen uns in einem Schulzimmer im Schulhaus Thomasgarten. Der Eingang befindet sich direkt beim roten Platz (Fussballplatz), rechte Seite.

Ihr könnt auch einfach den Schnäggeträff-Wegweisern folgen, die wir aufstellen werden.

Anmeldung oder weitere Infos bei Corinne Anderegg, Tel. 061 401 04 89 oder E-Mail: canderegg@intergga.ch.

Alle Helferinnen vom Verein Schnäggeträff freuen sich auf viele Anmeldungen von Kindern aus dem BiBo-Land.

MUSIKVEREIN OBERWIL

Fiesta Latina Samstag, 30. November

Wehrlinhalle Oberwil, Saalöffnung 19 Uhr. Vom Musikverein Oberwil werden Ihnen ein bunter Strauss von sehr bekannten lateinamerikanischen Kompositionen, die ein Sammelbegriff für Tänze, Rhythmen und Stile dieser Musik sind, präsentiert. Natürlich haben wir dazu auch das passende Menu mit Latina-Salat, Hackfleischkugeln an Salsa Sauce, Mexikanischer Reis oder Broccoli an Butternudeln und ein reichhaltiges Dessert Buffet. Bitte Termin rot in Ihrem Terminkalender markieren. Wir freuen uns auf Ihren Besuch. Also bis auf bald.

Aktuelle Bücher aus dem Reinhardt Verlag
reinhardt
www.reinhardt.ch

SPITEX OBERWIL PLUS

Die guten Engel der Spitex Oberwil plus

Am vergangenen Montag hat die Spitex Oberwil plus sämtliche Mahlzeitenverträger und Mahlzeitenverträgerinnen zu einem Dankesessen eingeladen. In den Räumlichkeiten der Stiftung Blumenrain in Therwil haben über 25 ehrenamtliche Austräger und Austrägerinnen die Einladung dankend angenommen und gemeinsam auf das Erreichte angestossen.

Elisabeth Sauer, von der Geschäftsstelle hat in ihrer Dankesrede nochmals darauf hingewiesen, dass ohne den täglichen Einsatz der Austräger und Austrägerinnen diese von den Kunden sehr geschätzte Dienstleistung nicht angeboten werden könnte. Auf der anderen Seite musste aber Kathrin Ruesch, Geschäftsführerin der Spitex Oberwil plus auch darauf hinweisen, dass es immer wieder zu Engpässen kommt, da zeitweise nicht genügend Fahrer und Fahrerinnen vorhanden sind. Freiwillige, die an einzelnen Tagen über den Mittag für zwei Stunden Zeit haben, können sich daher gerne in der Geschäftsstelle der Spitex melden. Es wartet ein toller Einsatz, bei dem man immer von den Essens-Empfängern auch sehr viel zurückbekommt. So der gemeinsame Tenor der Anwesenden.

Nach einem gelungenen Apéro, einem wundervollen Abendessen in schöner Atmosphäre und zahlreichen Gesprächen, konnten alle Beteiligten den Abend genüsslich ausklingen lassen.

BiBo-Nummern und -Adressen:
Telefon 061 264 64 34
E-Mail: redaktion@bibo.ch

VEREINE

SPRÜTZEHÜSLI OBERWIL

SPRÜTZEHÜSLI KUNST UND KULTUR BÜRGERGEMEINDE OBERWIL

Letztes Ausstellungswochenende im Sprützehüsli

Am Samstag und Sonntag, 23. und 24. November, haben Sie letztmalig Gelegenheit zum Besuch der aktuellen Ausstellung im Sprützehüsli:

Eindrücke aus Natur und Alltag verwandelt die freischaffende Sissacher Künstlerin ***Sylvia Heuser*** in dynamische und farbenfrohe Bilder – gemalt in Acryl und erstmalig wieder in Öl. Mittels Linien und Flächen entstehen im vielschichtigen Farbauftrag und durch Hervorholen tieferer Schichten florale Motive, Äste, Pflanzen und Tiere. Der Betrachter erkennt Sylvia Heusers Liebe zum Detail und gewinnt den Eindruck von Lebendigkeit. Dies und die bestechende Farbintensität lassen ihn fasziniert vor ihren Arbeiten verweilen.

Patrick Rapp, gelernter Zimmermann und Lehrer, möchte die verborgene Schönheit ausgesuchter Hölzer durch schlichte Formgebung in seinen gedrechselten Objekten sichtbar werden lassen. Bei aus feuchtem Holz gedrechselten Arbeiten entstehen durch das Verziehen im Trocknungsprozess oft überraschende und individuelle Formen. Das Holz wird zum Mitgestalter der Objekte. An gefärbten hellen Hölzern werden Maserungen und besondere Strukturen sichtbar. Patrick Rapp zeigt u.a. Schalen, Gefässe und Naturrandobjekte.

In Buus entstehen ***Thomas Ruepps*** unverwechselbare Holzskulpturen. Mit der Kettensäge sägt der gelernte Goldschmied aus verschiedenen Hölzern archaische und rohe Skulpturen unterschiedlicher Formgebung. Thomas Ruepp möchte die Dynamik des Werkzeugs mit in die Objekte nehmen. Die meisten Skulpturen entstehen im Kopf. Dies gibt Raum für Entdeckungen und für Zufälliges. Heraus kommen markante Figuren mit individuellem Ausdruck, welche verschiedenste charakteristische Stimmungen widerspiegeln. Herzliche Einladung!

Ausstellung:
1. November bis 24. November 2019

Öffnungszeiten:
Samstag und Sonntag, 11–18 Uhr

Sprützehüsli Kunst und Kultur, Hauptstrasse 32, 4104 Oberwil, www.spruetzehuesli.ch

Deutliche, saubere Manuskripte verhindern unnötige Druckfehler

LUDOTHEK OBERWIL

Ludothek Oberwil

Mitglied Verband der Schweizer Ludotheken

Spielnachmittag: Gewinner

Zahlreiche Familien haben sich am letzten Sonntag trotz Schneeregen und kalten Temperaturen nach draussen gewagt und erlebten im Mehrzweckraum Am Marbach einen verspielten Nachmittag. Die Spieltische waren bestückt mit einer bunten Mischung aus Haba-Spielen für jedes Alter. Geschicklichkeit, Strategie, Gedächtnis, Würfelglück, Schnelligkeit und Reaktionsfähigkeit waren gefragt.

Beim Schätzwettbewerb galt es, die Anzahl Murmeln in einem grossen Glas zu erraten. Die glücklichen Gewinner, welche der effektiven Zahl von 979 am nächsten kamen, durften ein Haba-Spiel mit nach Hause nehmen. Und die gute Nachricht für alle Spielbegeisterten: alle am Spielnachmittag gezeigten Spiele sind in der Ludothek ausleihbar. Viel Spass beim Spielen!

Öffnungszeiten:
Mo und Do, 14.30 bis 16.30 Uhr
Samstag, 10 bis 12 Uhr

Ludothek Oberwil, Bahnhofstrasse 6, 4104 Oberwil, Telefon 061 403 02 30 (Combox), www.ludothek-oberwil.ch ludothek-oberwil@intergga.ch

GEMEINDEBIBLIOTHEK OBERWIL

gbo gemeindebibliothek oberwil

Unser Gschichteträmli wartet auf euch!

Nicole Meile nimmt euch mit auf die Reise und erzählt eine neue, spannende Geschichte. **Donnerstag, 28. November, von 10 bis ca. 10.45 Uhr.**

Kinder von drei bis fünf Jahren und ihre Begleitpersonen sind herzlich willkommen. Es ist keine Anmeldung nötig.

Spielnachmittag in der Bibliothek am **Donnerstag, 5. Dezember von 15.30 bis 17.30 Uhr.** Smartphones, Tablets und Laptops bleiben heute in der Tasche. Komm zu uns und spiel unter kundiger Leitung mit deinen Freunden und Freundinnen. Lerne neue spannende Spiele kennen und verbring einen lustigen Nachmittag. Das Team der Ludothek führt euch gerne in die neuesten Spiele ein! Wir freuen uns auf deinen Besuch!

Lesung mit Tabea Koenig: Hurenglück – Die Lilien von London

Am **Donnerstag, 5. Dezember, um 19.30 Uhr** findet bei uns die Lesung mit Tabea Koenig statt. Sie liest aus ihrem neuen Roman «Hurenglück – Die Lilien von London». Dies ist der dritte und letzte Teil einer Romanserie aus dem viktorianischen England und ohne Kenntnis von Teil 1 und Teil 2 lesbar. Anschliessend sind Sie herzlich zu einem Apéro eingeladen. Die Teilnahme an der Lesung ist kostenlos, es gibt eine Kollekte. Wir freuen uns auf einen spannenden Abend! *Ihr Bibliotheksteam*

www.bibliothek-oberwil.ch

REKLAME

1341580

Aktion

Aus Liebe zum Dorf und zum Portemonnaie.

Montag, 18.11. bis Samstag, 23.11.19

WERNLI BISCUITS
div. Sorten, z.B.
Jura Waffel, 3 x 250 g
-25% 7.40 statt 9.90

CAMILLE BLOCH SCHOKOLADE
div. Sorten, z.B.
Ragusa Classique, 3 x 100 g
-33% 5.70 statt 8.55

BARILLA TEIGWAREN
div. Sorten, z.B.
Spaghettoni n. 7, 5 x 500 g
-20% 9.40 statt 11.75

BARILLA SAUCEN
div. Sorten, z.B.
Napoletana, 3 x 400 g
-20% 7.95 statt 10.05

RAMSEIER FRUCHTSÄFTE
div. Sorten, z.B.
Multivitamin, 4 x 1 l
-20% 7.60 statt 9.60

VALSER
Prickelnd, 6 x 1,5 l
-32% 5.40 statt 7.95

(Jahrgangsänderung vorbehalten)
FÉCHY AOC LA CÔTE
Soir Soleil, Schweiz, 75 cl, 2018
-22% 9.70 statt 12.50

CORAL
div. Sorten, z.B.
optimal color, flüssig, 2 x 25 WG
-29% 14.90 statt 21.–

OMO
div. Sorten, z.B.
Active, Pulver, Box, 2 x 35 WG
-49% 19.90 statt 39.60

FINISH
div. Sorten, z.B.
Quantum, Tabs, 54 WG
-45% 19.90 statt 36.65

Ab Mittwoch
FRISCHE-AKTION

EMMI MILCH UHT SIXPACK
div. Sorten, z.B.
Vollmilch, 6 x 1 l
-25% 6.95 statt 9.30

PERSIMON-KAKI
Spanien, Stück
-36% -.70 statt 1.10

RAMATI-CHERRYTOMATEN
Herkunft siehe Verpackung, Schale, 500 g
-38% 2.20 statt 3.60

AGRI NATURA RINDSHACKFLEISCH
100 g
-31% 1.75 statt 2.55

EMMENTALER MILD
45% F.i.T. 250 g
-20% 3.50 statt 4.40

NESTLÉ LC1
div. Sorten, z.B.
Blutorange-Ingwer, 150 g
-20% 1.– statt 1.25

VOLG GLACE
alle Sorten, z.B.
Vanille, 900 ml
-25% 5.95 statt 7.95

Folgende Wochenhits sind in kleineren Volg-Läden evtl. nicht erhältlich:

Druck- und Satzfehler vorbehalten.

WERNLI BISCUITS div. Sorten, z.B. Florentin, 2 x 100 g — 5.90 statt 7.90
PEPITA GRAPEFRUIT 6 x 1,5 l — 8.40 statt 12.60
OREO BISCUITS 3 x 154 g — 6.95 statt 8.85
GOURMET div. Sorten, z.B. Gold, Pastete, 24 x 85 g — 15.90 statt 27.–
VOLG GETREIDERIEGEL Nature/Chocolat, 6 x 30 g — 2.95 statt 3.50
NIVEA GESICHTSREINIGUNG div. Sorten, z.B. Pflegende Reinigungstücher, 2 x 25 Tücher — 8.40 statt 10.40
NESTLÉ CEREALIEN div. Sorten, z.B. Cini Minis, 2 x 375 g — 7.30 statt 8.70
NIVEA Q10 div. Sorten, z.B. Tagescreme Q10, 50 ml — 10.70 statt 12.70

Alle Standorte und Öffnungszeiten finden Sie unter volg.ch. Dort können Sie auch unseren wöchentlichen Aktions-Newsletter abonnieren. Versand jeden Sonntag per E-Mail.

Volg frisch und fründlich

Ihre Anzeigetarife finden Sie auf unserer Webseite: www.bibo.ch

Samstag, 16.11.2019

NEUERÖFFNUNG

H. von Euw
Herrenmode ◆ seit 1954

Aesch - Bahnhofstrasse 1

Erweiterung des Anzugssortiments

Unser Attraktives Anzugsangebot für 398,-

Gleicher Grössenspiegel in günstigeren Linien

Herrenmode auf zwei Etagen

Vier Parkplätze direkt vor unseren Geschäft für unsere Kunden

Fischereggä – Fischerzubehör und Angeltouren

Basel - Austrasse 111

Unser Atraktives Anzugsangebot für 398,-

Zwei Kundenparkplätze

Einführung der Stenström Masshemden

Baustellenrabatt im November

Aesch - Hauptrasse 80

Standort bleibt weiterhin bestehen

Erweiterung der Unterwäsche und Nachtwäschesortiments

Gleichbleibendes Preissegment und Exklusiver

Einführung der Stenström Masshemden

Einführung von Schuhen

Sonderöffnungszeiten am 1. Advent: Freitag, 29.11. bis 21:00 Uhr Samstag, 30.11. bis 19:00 Uhr Sonntag, 1.12. 12:00-18:00 Uhr

borer ENGINEERING

Energieberatung, Gebäudeanalysen GEAK Plus, Planung von Gebäudesanierungen, Bauphysik, Heizungsersatz, Minergie-Nachweise

David Borer
079 797 05 31
info@borer-e.ch

Leimweg 15
4226 Breitenbach
www.borer-e.ch

BARES FÜR RARES
Ankauf von Antik bis Modern

- Möbel, Teppiche, uvm.
- Porzellan, Bronze, Figuren
- Alles Gerahmtes, Bücher
- Luxusuhren aller Marken
- Münzen, Silber, Zinn
- Briefmarken, Postkarten
- Luxusautos und Oldtimer
- Alte Röhrenfernseher und Radios
- Asiatika, Russische Kunst
- Spirituosen z.B. Weine, Champagner
- Schmuck, aktueller Börsenpreis plus Verarbeitung

Tel. 076 373 72 59 Herr Klimkeit
dietroedelprofis@sunrise.ch, www.die-troedelprofis.de

FENSTERABDICHTUNG

- Energiesparend (ca. 25 %)
- Lärmdämmend (ca.50 %)
- Umweltschonend
- Kostenbewusst

Montage: Vor Ort im Montagewagen

wir sind spezialisiert...

Reissen Sie Ihre **Fenster nicht** heraus, wir sanieren sie!

F+T Fensterabdichtung GmbH
Eptingerstr.48
4132 Muttenz
Tel. 061 - 763 04 70
www.fensterabdichtung.ch

TCM Gesundheitszentrum

www.tcmgesundheitszentrum.ch

1400675

Tage der offenen Tür

Praxis Frenkendorf
Rheinstrasse 37a
4402 Frenkendorf
Tel. 061 901 88 89
23+26 +29 Nov. 2019
03+06 Dezember 2019

Praxis Oberwil
Hauptstrasse 15
4104 Oberwil
Tel. 061 403 08 88
23+25+27+30 Nov.2019
02+04 Dez.2019

Praxis Laufen
Vorstadtplatz 7
4242 Laufen
Tel. 061 763 99 88
26+29+Nov.2019
03.Dez.2019

09.00-12.00 Uhr und 14.00-17.00 Uhr (Samstag: 9.00 - 12.00Uhr)

Akupunktur Sonderpreis: CHF.90.-

Puls-und Zungendiagnose, Gesundheitsberatung (TCM)

TCM Spezialisten: Jiang Dongsheng ZSR-Nr. V693760 ,TCM Guo Rongsheng ZSR-Nr. E924562, TCM, Ma Renhai ZSR-Nr. M928360

Wir sind spezialisiert auf nachfolgende Behandlungen: Schulter-Arm-Schmerzen, Sehnen- und Bänderdehnung, Tennisarm, Rücken- und Nackenschmerzen, Rheumatoide Arthritis, Hexenschuss , Bandscheibenvorfälle, Migräne Herz-Kreislauf-Beschwerden, Augenerkrankungen, Allergien, Asthma, Grippe, Husten, Heuschnupfen, Hautkrankheiten, Prostata-und Blasenentzündung, offwechselkrankheiten, Psychische Erkrankungen: Schlafstörungen, Depression-und Angstzustände, krankungen des Verdauungssystems, Reizdarm, Menstruationsbeschwerden, Wechseljahr-Beschwerden, fertilität, und Raucherentwöhnung. usw.

Unsere Leistungen werden durch die „Komplementärversicherung mit Zusatz ternativmedizin“ anerkannt.

Lassen Sie sich beraten, wir helfen Ihnen gerne, damit Sie sich in Ihrem Körper rundum wohlfühlen.

---------✂----------

Gutschein CHF 50.—

Gegen Abgabe dieses Gutscheines erhalten Sie auf die erste Behandlung eine Reduktion von 50.—Franken.

Fasnachtsplaketten-Ankauf

Stückpreise von
Fr. 20.– bis Fr. 150.–

Tel. 076 778 04 30

1396931

Kaufe
Kleinigkeiten für den Flohmarkt.
Porzellan, Bilder, Antikes, Nippsachen, Musikinstrumente, Fotoapparate, Modeschmuck, Uhren u.a.
Tel. 061 701 86 41

Der erfolgreiche Weg zu besseren Noten:
Einzelnachhilfe – zu Hause –
für Schüler, Lehrlinge, Erwachsene
durch erfahrene Nachhilfelehrer in allen Fächern.
Für alle Jahrgangsstufen.
Telefon 061 261 70 20
www.abacus-nachhilfe.ch
ABACUS NACHHILFEZENTRALSTUDIEN
K484560

www.pfeiffer-may.de

PFEIFFER & MAY

GESCHMACKVOLL, LIEBEVOLL, CARA.

Besuchen Sie unsere **Ausstellung in Lörrach** und sichern Sie sich Ihr ganz persönliches WILLKOMMENSGESCHENK (solange der Vorrat reicht).

Badimpulse Ausstellung Lörrach -D-
Im Entenbad 10 I Tel. 07621/16128-11

Badimpulse

P&M Gruppe

RK1380389

REKLAME

AUTO OCCASION MESSE BASEL
DO 28. NOV–SO 1. DEZ 2019
DO 17–21h | FR 14–20h | SA/SO 10–17h
MESSE BASEL
CA. 350 FAHRZEUGE
12 MONATE GARANTIE
GRATIS EINTRITT
AUTO-OCC.CH
AUTO SCOUT 24
die Mobiliar
Cembra MoneyBank
QUALITY 1

SCHWIMMCLUB BOTTMINGEN-OBERWIL

Viele Bestzeiten und Vereinsrekorde

Letztes Wochenende fanden die Kurzbahn-Schweizermeisterschaften in Neuchâtel statt. Vom 15. bis 19. November haben wir (Gabi, Eda, Lea, Emma) uns mit den Besten der Schweiz gemessen. Dabei sind einige Bestzeiten und Clubrekorde entstanden.

Am ersten Tag startete Eda über 100 Delfin mit einer neuen Bestzeit und einem Clubrekord! Am Nachmittag konnte Emma ihr Können in 400 Kraul unter Beweis stellen, auch sie überzeugte mit einer neuen Bestzeit und einem Clubrekord. Gabi, die am zweiten Tag dazu kam, schoss knapp am Clubrekord und einer neuen Bestzeit vorbei. Eda schwamm in den beiden Rennen über 100 Lagen und 200 Delfin eine neue Bestzeit. Letzter und dritten Tag, kam Lea am Morgen nach Neuchâtel um ihr Können in 200 Rücken zu zeigen. Mit Erfolg! Ihr gelang es, eine Bestzeit von vier Sekunden zu schwimmen. Danach startete Emma über 800 Kraul, wo sie nach zwei harten Tagen nur zwei Sekunden langsamer als ihre Bestzeit war. Das Highlight war die erste Lagenstaffel der Damen mit Isa, Gabi, Lea und Emma, diese Staffel war die erste seit langer Zeit.

Die Kuzbahn-SM ist nun für dieses Jahr vorbei. Die Zeiten wurden besser und es konnten viele tolle Erfahrungen gesammelt werden. Der SBO zeigt wieder einmal mehr, dass er zu der Elite der Schweiz gehört und verteidigt stolz seine Ehre.

HSG LEIMENTAL

Der Ausflug in die Ostschweiz endet mit einer klaren Niederlage

Frauenhandball: LC Brühl II – HSG Leimental 39:24 (18:10)

Am Samstag stand das Rückspiel gegen den LC Brühl an. Die Brühlerinnen kamen schnell ins Spiel, während die Leimentalerinnen zu kämpfen hatten. Nachdem das Sieben-gegen-sechs nicht funktioniert hat, musste Trainer Thomas Mathys nach acht Minuten das erste Team-Time-out nehmen. Nach dem Umstellen auf Sechs-gegen-sechs ging es etwas aufwärts, jedoch hinkten die Leimentalerinnen hinterher. Durch die vielen technischen Fehler der Leimentalerinnen konnte Brühl einfache und schnelle Tore erzielen. Die HSG wurde müde gespielt, konnte die Konter nicht verhindern und im Angriff keinen Druck aufs Tor mehr aufbauen. Nach dem zweiten Team-Time-out wurde in der Defense auf drei-zwei-eins umgestellt.

Doch auch das schien nicht zu fruchten. Insbesondere die Kreisläuferin konnte nicht unter Kontrolle gebracht werden (elf Tore). Der LC Brühl ging mit einem Vorsprung von acht Toren in die Kabine.

Nach dem Seitenwechsel änderte sich das Bild nicht. Das Spiel der Gäste blieb weiterhin sehr zögerlich und daraus resultierten Fehlpässe und Fehlwürfe. Die letzten zehn Minuten des Spieles waren eine Qual für die Baselbieterinnen. Es fehlte der Wille, um weiterhin durchzuhalten, so fehlte das Rückzugsverhalten und der Willen ein Tor zu schiessen.

VOLLEYBALL THERWIL

Schlusslicht schlägt den Tabellenführer

Mit nur einem Patzer in der Quali-Vorrunde darf das VBT NLB Team den 1. Rang bejubeln. Foto: Heinz Schmid

Auswärts beim BTV Aarau erwischten die NLB Damen von Volleyball Therwil einen schlechten Tag, denn über das ganze Spiel gesehen, machten sie schlicht zu viele Eigenfehler und verschenkten so den Sieg.

Schon im Auftakt unterlag Therwil ganz knapp, glich anschliessend wiederum mit knappem Ende aus und verlor dann nochmals die beiden letzten Sätze. Aarau, das Schlusslicht der Tabelle ist also das erste Team, das nach diesem 3:1-Sieg gegen Therwil gewinnen konnte. Die Leimentalerinnen bleiben aber klar an der Spitze. Und weil alle anderen favorisierten Teams auch keine Punkte holten in dieser Runde, ist der Abstand von 6 Punkten weiterhin komfortabel.

Am kommenden Samstag reisen die Therwilerinnen nach Bern zum Start der NLB Qualifikationsrückrunde. Der nächste Heimauftritt ist erst am Swiss Cup Spiel am 1. Dezember. Einen starken Eindruck hinterliess das Damen 2 bei Kanti Baden, denn das Heimteam zog bei jedem Satzbeginn davon und die Gäste mussten somit als Erstes diesen Vorsprung wettmachen. Das gelang ihnen und ab Mitte Satz waren es dann auch jeweils die Therwilerinnen, die das Geschehen bestimmten. Zuspielerin Jana Quarin setzte mit schnellen Bällen ihre Angreiferinnen gut ein, sodass diese meist nur gegen einen Einzelblock ankämpfen mussten. So gelangen viele schöne Punkte und Therwil durfte sich als verdienten 3:0-Sieger verabschieden. Damit wurde auch der 3. Rang in der 1. Liga Tabelle verteidigt. Das nächste Spiel des Damen 2 ist am Sonntag im Känelmatt 2 um 15 Uhr gegen das Zürcher Team KSC Wiedikon.

SPORTAGENDA

Volleyball Therwil
in der 99er Sporthalle

Freitag, 22. November
18.30 Uhr: Juniorinnen U17
Therwil A – KTV Riehen

Dienstag, 26. November
20.30 Uhr: 3. Liga Damen
Therwil – VBC Münchenstein

im Känelmatt 2

Sonntag, 24. November
11 Uhr: 2. Liga Damen
Regionales Trainingszentrum BS (RTZ) – VBC Bubendorf

13 Uhr: 4. Liga Damen
Therwil 6 – VBC Tenniken

2. Liga Damen
RTZ – SC Uni Basel

15 Uhr: 1. Liga Damen
Therwil – KSC Wiedikon

Dienstag, 26. November
20.30 Uhr: 4. Liga Herren
Therwil 4 – FP Olympia 2

Ihre Anzeigetarife finden Sie auf unserer Webseite: www.bibo.ch

REKLAME

Wir feiern BLACK FRIDAY früher und länger
und Sie sparen vom 18. bis 25. November 2019 bis CHF 6'500.–

Mitsubishi Neuwagen inkl. Winterräder	Neupreis	Black Friday Bonus	Netto	Leasing*
Space Star 1.2 Haru	14'050.–	1'550.–	12'500.–	150.–
ASX 1.6 Value (Benzin)	20'000.–	3'000.–	17'000.–	230.–
Eclipse Cross 2.2 DID Value Automat 4×4	31'900.–	5'400.–	26'500.–	370.–
Outlander 2.0 Value Automat 4×4	34'500.–	4'500.–	30'000.–	420.–
Outlander Plug-in Hybrid Value	41'500.–	6'500.–	35'000.–	470.–

* Leasing: 1.9% Zins, 36 Monate, 15'000 km/Jahr, 20% Anzahlung Alle Preise in CHF

Honda Neuwagen	Neupreis	Black Friday Bonus	Netto	Leasing**
Jazz 1.3 Trend	19'350.–	3'350.–	16'000.–	220.–
Jazz 1.5 Dynamic	24'500.–	3'500.–	21'000.–	300.–
Civic 1.5 Sport Plus	34'950.–	4'950.–	30'000.–	420.–
HR-V 1.5 Elegance	33'000.–	3'000.–	30'000.–	420.–
CR-V 1.5 Hybrid Elegance	48'550.–	4'550.–	44'000.–	580.–

** Leasing: 3.9% Zins, 36 Monate, 15'000 km/Jahr, 20% Anzahlung Alle Preise in CHF

Weitere 50 Fahrzeuge im Angebot – ein Besuch lohnt sich!

MITSUBISHI MOTORS HONDA GARAGE SCHMID
Sternenhofstrasse 13
4153 Reinach
T 061 717 95 00
garageschmid.ch

Bild: Designed by rawpixelstary / Freepik

Auto-Markt

FALCONE GMBH CARROSSERIE + SPRITZWERK

Falcone

Salismattenweg 40, 4105 Biel-Benken, Tel. +41 61 421 32 22

VSCI Carrosserie

Die Delli-Group steht für Kontinuität und Qualität

Man schrieb das Jahr 1956, als eine Erfolgsgeschichte begann, die bis heute dauert. Seit 63 Jahren ist die Otto Dellenbach Garage AG der Inbegriff für OPEL – und dies weit über die Gemeindegrenzen hinaus. Die Strahlkraft der Delli-Group erreicht nicht nur das ganze «BiBo-Land», sondern die gesamte Nordwestschweiz.

Aber hinter einem Familienunternehmen stehen die Mitarbeitenden. Und diese zeichnen sich nicht nur durch ihr enormes Fachwissen, sondern durch eine einzigartige Firmentreue aus, die man heute selten findet. Denn der Kunde möchte zu einer Garage gehen, wo Freundlichkeit, zuverlässiges Arbeiten und Kontinuität, verbunden mit Qualität, gewährleistet ist. Und genau dies sind Attribute und Tugenden, welche die Garage Otto Dellenbach auszeichnen.

Stellvertretend hiefür seien Frédéric Schürch und Walter Pozzolo erwähnt. Beide arbeiten seit 25 Jahren – richtig, einem Vierteljahrhundert – bei der «Delli-Group». Frédy hat sich in all den Jahren zu einer Art «Institution» entwickelt und ist der aktuelle Geschäftsführer. Mit seinem Fachwissen, gepaart mit Flexibilität und Spontanität, ist er bei der Kundschaft sehr beliebt und geniesst unbeschränkt das Vertrauen aller.

In der einladenden Werkstatt ist Walter der «Tätschmeister». Wenn es um Ihr (OPEL-)Fahrzeug geht, so ist Herr Pozzolo DER Ansprechpartner für sämtliche Anfragen rund um Reparaturen. Die Kundschaft schätzt den persönlichen, ja familiären Kontakt und weiss, dass man bei «Delli» immer auf die individuellen Bedürfnisse eingeht. Gerade in der schnelllebigen Zeit ist diese Konstanz ein weiterer Trumpf, warum sich die Familie Dellenbach über die Jahrzehnte hinweg eine derart grosse, vor allem aber loyale und treue Kundschaft aufbauen konnte. Und diese hegt und pflegt.

Es sei explizit erwähnt, dass die Reparatur-Werkstatt, die Autolackiererei und die Carrosserie top-modern und hoch-professionell eingerichtet sind, wo sämtliche Marken und Nutzfahrzeuge angenommen und repariert werden.

Mit der anbrechenden Winterzeit ist es allerhöchste Zeit, dass Ihr Fahrzeug für die kalte Jahreszeit fit gemacht wird. Der Wechsel auf Winterpneus ist ein Muss. Und mag das Automobil für einige ein Politikum sein – bei Otto Dellenbach finden Sie umweltfreundliche Autos wie beispielsweise den Opel Transland und Corsa (siehe Fotos). Dass Sie in dieser Oberwiler Garage einen gratis Hol-und-Bring-Service im Umkreis von fünf Kilometern geniessen, sei explizit erwähnt. Auch dieser Zusatzservice spricht für dieses lokal verankerte KMU, das aber universal denkt.

Kurzum: Wenn es um Ihr Fahrzeug geht, dann führen alle Wege nach Oberwil zur Otto Dellenbach Garage beim Mühlematt-Kreisel. Das Motto der Delli-Group «Mir hänn Zyt – und mache alli Auto wieder fit» ist keine leere Floskel, sondern wird tagtäglich eindrücklich vorgelebt.

Georges Küng

Otto Dellenbach Garage AG
Mühlemattstrasse 24, 4104 Oberwil
Telefon 061 405 11 11

IHR SPEZIALIST FÜR CARROSSERIEREPARATUREN ALLER MARKEN IN OBERWIL.

WIR BEDIENEN SIE PROMPT, ZUVERLÄSSIG UND SCHNELL.

Mühlemattstrasse 24
4104 Oberwil
Tel. 061 405 11 11
zentrale@delli.ch

OTTO DELLENBACH GARAGE AG

Origo® 1.6 T-GDi 2WD ab CHF 32900.–, Abb.: Vertex® 2.0 CRDi 4WD Mild Hybrid, 8-Stufen-Automatikgetriebe, 185 PS, ab CHF 53000.–, unverbindliche Nettopreisempfehlung (inkl. 7.7% MwSt.) – Normverbrauch gesamt (1.6 T-GDi 2WD | 2.0 CRDi 4WD Mild Hybrid Aut.): 7.6 | 5.8 l/100 km (Benzinäquivalent 2.0 CRDi 4WD Mild Hybrid Aut. 6.6 l/100 km), CO_2-Ausstoss: 175 | 153 g/km (40 | 26 g/km aus Treibstoffproduktion), Energieeffizienz-Kat. G | E. Ø CH CO_2 137 g/km.

Garage Piccinato AG
Ihre Hyundai-Vertretung im Leimen- und Laufental
Hauptstrasse 46, 4112 Bättwil
Telefon 061 731 12 38, Fax 061 731 18 73
info@garage-piccinato.ch, www.garage-piccinato.ch

STÖCKLI

TOURING GARAGE OBERWIL
INFO@STGO.CH – 061 401 13 35

The New TOYOTA RAV-4
2.5 HSD Trend e-CVT 2WD

~~CHF 46 000.–~~ **CHF 39 900.– Sie sparen CHF 6100.–**

Ihr Toyota-Spezialist
Reparaturen aller Marken

Garage Wagner AG
Schulgasse 12
4106 Therwil
Telefon 061 721 26 26
Telefax 061 721 54 11
garage.wagner@bluewin.ch

GARAGE WAGNER
Zertifizierte Garage
ECO-Professional-Label ISO 14024

VERANSTALTUNGEN

BENEDIKTINERKLOSTER MARIASTEIN

Singknaben der St. Ursenkathedrale Solothurn mit «Sing joyfully»

Sonntag, 1. Dezember, 16.30 Uhr, Mariasteiner Konzerte 2019. Adventskonzert: «A festival in 75 minutes». Benjamin Guélat, Orgel Andreas Reize, Leitung. Eintritt frei.

Nächstes Konzert: Sonntag, 5. Januar 2020, 16.30 Uhr Neujahrskonzert. Festliche Musik zum Jahreswechsel.

Benediktinerkloster Mariastein

Benediktinerkloster Mariastein
CH-4115 Mariastein,
Tel. +41 (0)61 735 11 11
info@kloster-mariastein.ch
www.kloster-mariastein.ch

KIRCHENCHOR BINNINGEN-BOTTMINGEN

Chorkonzert

Sonntag, 8. Dezember, 17 Uhr, Kath. Kirche Binningen

Der Kirchenchor Binningen-Bottmingen konzertiert unter der Leitung von Philipp Schmidlin gemeinsam mit dem Organisten Markus Schwenkreis, der Harfenistin Pernilla Palmberg und vier Gesangssolisten in der Reihe «Musik zu Heilig Kreuz».

Unter dem Titel «Maria durch ein Dornwald ging» werden Ausschnitte aus der neuen CD des Kirchenchores zu hören sein. Neben adventlichen Gesängen erklingen die «Messe brève aux Chapelles» von Gounod und die Orgelpartita «Sei gegrüsset, Jesu gütig» von Bach. Die brandneue CD kann an der Abendkasse gekauft werden. Der Eintritt ist frei (Kollekte). Nach dem Konzert gibt es einen Apéro.

Kirchenchor Binningen-Bottmingen

RAIFFEISENBANK

Wenn Raiffeisenbank ruft …

pd/kü. Zu einem hochinteressanten Informationsabend lud am letzten Montagabend, 18. November, die Raiffeisenbank Birsig in die Aula des Burggarten-Schulhauses nach Bottmingen ein (Anlass fand eigentlich nach Redaktionsschluss dieser Ausgabe statt …).

Unter dem Titel «Immobilienmarkt Leimental – Analyse und Perspektive» erhielten die knapp 200 Anwesenden wertvolle Informationen und Tipps, wie man als Hausbesitzerin oder Hausbesitzer den aktuellen Herausforderungen am besten begegnet. Erwartet worden waren rund 100 Anmeldungen – gekommen sind viel mehr; das Interesse war also enorm. Moderiert vom bekannten Kommunikationsprofi Meinrad Stöcklin war der Abend geprägt von zwei professionellen Referaten (Alexander Koch und Michel Meyer) durch entsprechende Bankfachleute. Dass beim anschliessenden Apéro riche auch die Netzwerkpflege nicht zu kurz kam, versteht sich von selbst.

BiBo weist seine Leserschaft schon jetzt darauf hin, dass am nächsten Dienstag und am Mittwoch zwei Veranstaltungen bezüglich des Zusammenschlusses von Raiffeisenbank Therwil Ettingen und Birsig stattfinden werden. Wir werden in Oberwil und Bättwil vor Ort sein und darüber berichten.

Von links nach rechts: Cyrille Groeli, Hanspeter Straumann, Alexander Koch, Stephan Zaugg und Michel Meyer. Foto: Stöcklin

PUBLIREPORTAGE

HOME INSTEAD

Ein Weihnachts-Wunsch-Baum für Senioren

Die wunderbare Aktion «Gschänkli für Seniore» jährt sich zum zwölften Mal. Das Prinzip ist ganz einfach, Senioren der umliegenden Alters- und Pflegeheime dürfen einen Weihnachtswunsch aufschreiben und dieser wird dann am Wunschbaum im M-Parc am Dreispitz befestigt. Und die Bevölkerung dürfen diese Wünsche erfüllen.

Möchten Sie ein Weihnachtswichtel sein? Dann besuchen Sie den M-Parc, 1. Stock beim Kundendienst. Ab dem 23. November 2019 steht der Weihnachts-Wunsch-Baum, an dem 160 Wünsche von Seniorinnen und Senioren hängen. Sie suchen sich einen Wunsch aus, den sie erfüllen wollen und kaufen das Geschenk. Besonders schön ist es, wenn noch ein paar persönliche Zeilen und Weihnachtswünsche für den betagten Empfänger, dessen Wunsch Sie gerade erfüllen, dazuschreiben. Sie legen das Geschenk dann unter den Baum.

Anschliessend werden die Geschenke zur Weihnachtszeit durch Mitarbeitende von Home Instead Seniorenbetreuung Basel an die Seniorinnen und Senioren überreicht. «Diese Weihnachtsaktion organisieren wir immer wieder aufs Neue sehr gerne. Zusammen mit der Bevölkerung einsamen Senioren Freude zu schenken, ist einfach nur schön», berichtet Matthias A. Wirz berührt, Geschäftsführer von Home Instead Seniorenbetreuung Basel.

«Seit einigen Jahren dürfen wir als Weihnachtsengel in unserem Haus die Geschenke von der Aktion ‹Gschänkli für Seniore› von Home Instead überreichen», erzählt Frau Beatrice Borer, Leiterin der Aktivierung vom Pflegehotel St. Johann. Weiter meint sie begeistert: «Die Geschenke und die lieben Wünsche lösen bei den Beschenkten strahlende und staunende Gesichter aus, dies sind sehr berührende Momente. Vom wärmenden Schal bis zu einem Puzzle mit genau dem gewünschten Sujet bringen all diese liebevoll ausgesuchten Geschenke grosse Freude – das ist Weihnachten».

BIEL-BENKEN

Dorfweihnacht 2019 mit Projektchor

Dienstag, 24. Dezember 16.30 Uhr, Schulhaus Kilchbühl
Wer hat Lust an der diesjährigen Dorfweihnacht mitzusingen? Singfreudige aus dem ganzen Dorf und Umgebung sind herzlich eingeladen, zusammen mit dem Biel-Benkemer Chor choeur ouvert unter der Leitung von Regula Seiterle Lieb, sowie Kindern, Jugendlichen und Erwachsenen in einem Projektchor mitzusingen.

- Kinder und Frauen (Sopran) können entweder von 18.15 bis 18.45 Uhr oder von 19 bis 19.30 Uhr proben. In beiden Gruppen werden dieselben vier Lieder einstudiert.
- Für Erwachsene und Jugendliche, welche nur bei diesen vier Liedern mitsingen möchten, findet die Chorprobe von 19 bis 19.30 Uhr statt.
- Jugendliche und Erwachsene, welche neben den vier Liedern mit den Kindern auch noch bei zwei anspruchsvolleren Liedern mitsingen möchten, beginnt das Proben schon eine Woche früher, am Montag, 25.11.19 und dauert jeweils bis 20 Uhr.
- Chorprobe vom 25.11.19/ 2.12.19 und 9.12.19 in der Dorfkirche Biel-Benken
- Chorprobe vom 16.12.19 und 23.12.19 im Schulhaus Kilchbühl

Weitere Projektchor Proben finden Sie unter: choeur-ouvert.jimdo.com

Anmeldung und Info: regula.seiterle@gmx.de, Tel. 061 721 84 76

PUBLIREPORTAGE

BILDUNG

Die Zukunft unserer Bildung ist digital

Robotik, Virtual Reality und künstliche Intelligenz in Schulzimmern? Der digitale Wandel beeinflusst unseren Alltag bereits in zahlreichen Bereichen – vom Smartphone übers 3D-Kino bis hin zum E-Reader. Auch im Unterricht werden digitale Hilfsmittel und Prozesse bald nicht mehr wegzudenken sein. Doch was bedeuten digitale Kompetenzen für Lehrpersonen oder Dozenten? Und wie können Eltern und Grosseltern die Kinder in der digitalen Welt begleiten?

Die didacta Digital Swiss ist der neue Bildungsevent für alle, die sich mit genau diesen Fragen befassen. Vom **28. bis 30. November 2019** laden interaktive Vorträge und Best-Practice-Beispiele zum Mitmachen ein. Dazu finden praxisorientierte Workshops statt, die zeigen, wie die Digitalisierung vorangetrieben werden kann – unabhängig von den Mitteln. Diese sind auch für die breite Öffentlichkeit spannend, wie zum Beispiel jener zum Thema «Computional Thinking für alle». Ein besonderes Highlight im Programm ist der Workshop CompiSternli. Primarschüler unterstützen hier täglich Senioren im Umgang mit dem iPad. So werden den Älteren die Angst und der Respekt im Umgang mit Tablets genommen und die Hemmschwelle wird durch die Kinder abgebaut. Hier lernen nicht nur die Senioren etwas, sondern auch der Nachwuchs: Damit das Gelernte auch wirklich verstanden wird, braucht es nämlich eine grosse Portion Geduld. Somit werden in Zeiten der Digitalisierung auch wichtige Sozialkompetenzen entwickelt. Dieser Workshop findet täglich statt zwischen 9 und 11 Uhr und benötigt keine Voranmeldung.

Verpassen Sie nicht den neuen Event, der Lehrpersonen, Dozenten und (Gross-) Eltern die digitale Transformation im Bildungsbereich sicht- und erlebbar macht. Mehr Infos gibt es unter didacta-digital.ch.

PUBLIREPORTAGE

KOMÖDIE

Theater Gempen spielt «Venedig im Schnee»

Komödie in 2 Akten von Gilles Dyrek am 23./27./29./30. November 20 Uhr und 24. November 14.30 Uhr in der Mehrzweckhalle am Haglenweg in Gempen

Zufällig hat Jean-Luc seinen früheren Arbeitskollegen Simon angetroffen und ihn spontan samt dessen neuer Freundin zum Abendessen bei sich und seiner Gattin Nathalie eingeladen.

Während die turtelnden Gastgeber in ihrer im Umbau befindlichen Wohnung das Essen vorbereiten und nebenbei noch ihre Silberhochzeit organisieren, treffen leicht verspätet die Gäste ein.

Die kapriziöse Patricia, die sich zuvor heftig mit Simon gestritten hatte, gibt deutlich zu verstehen, dass sie absolut keine Lust auf ein Nachtessen mit Leuten hat, die sie nicht kennt. Wütend beschliesst sie deshalb, während des ganzen Abends kein Wort zu sprechen, was dazu führt, dass die Gastgeber sie für eine Ausländerin halten.

Nach einiger Zeit gewinnt Patricia jedoch Spass an der Situation. Sie beginnt in einer Fantasiesprache zu reden und erfindet ein von Not und Armut geschlagenes Heimatland. Als ihr die Gastgeber Geschenke für die notleidende Bevölkerung aufdrängen, greift sie erfreut zu und hat einen Heidenspass daran, die beiden zu immer weiteren «guten Taten» für ihre Landsleute zu animieren, bis das Ganze fast zur Tragödie ausartet …

«Venedig im Schnee» ist eine gelungene Mischung aus intelligenter Komödie und bissiger, französischer Gesellschaftssatire – ein Stück voller geschliffener Pointen, charmant und umwerfend komisch. Wir freuen uns auf Sie!

H
ermacora ag
Elektrofachgeschäft
Hauptstrasse 21
4104 Oberwil
www.ermacora-ag.ch
e-shop
Telefon 061 406 30 20
Laden 061 406 30 30
Telefax 061 406 30 40
ermacora@ermacora-ag.ch
https://shop.ermacora-ag.ch

Schuhhaus Dorenbach
Hauptstrasse 7
Binningen
Grosse Auswahl für die ganze Familie
Das Fachgeschäft mit der persönlichen Bedienung
Einlagen nach Mass (lose oder eingebaut)
individuelle Anfertigung.
Eine Erleichterung für Ihre Füsse.
E
Telefonische Voranmeldung erwünscht:
Telefon **061 421 33 22**
Wir nehmen das ganze Jahr 100% WIR

Grosser BiBo-Weihnachtswettbewerb

PC - PIRA
Reparatur Shop Schule Datenrettung
www.pira.ch
Passage 10 4104 Oberwil / 061 401 40 80
Lenovo
- i5 CPU KabyLake
- 8 GB Ram
- HD Graphics 630
R
PIRA HILFT
NEU
CHF869.--
Reparaturen in 1-3 Tagen
PIRA SOFORT-HILFE Tel. 061 401 40 80 OBERWIL
hp IBM acer DELL

Wir wünschen schöne Feiertage und ein Gutes Neues Jahr.
Otto Dellenbach Garage AG
Ihr Garagist im Leimental
T
4104 Oberwil / 061 405 11 11

Haslerdach
Steil- und Flachbedachungen, Fassadenbau, Isolationen
Bauspenglerei, Dachreparaturen, Dachfenstereinbau + Service
Hasler Bedachungen AG
Mühlemattstrasse 25, 4104 Oberwil
Telefon 061 401 22 66, Fax 061 401 22 67
K
www.haslerdach.ch
VELUX
isofloc

Aktuelle Bücher aus dem Verlag
reinhardt
www.reinhardt.ch
C

Carbone
CAFFÈ-BAR • LOCANDA
Carbone Caffè-Bar e Locanda
Hauptstrasse 43 I 4104 Oberwil
061 402 06 63 I info@carbone.ch
Mo-Di 8-19h Mi-Fr 8-22h Sa 8-17h
Gutschein 20% A
bei Abgabe des Inserats
gültig bis 31.3.2020
Geschenkkörbe
Apéroplatten
Panettoni
und vieles mehr...
locandacarbone

Die Weihnachtszeit steht bevor und somit auch der Weihnachtswettbewerb des «Birsigtal-Boten». In den Ausgaben vom 21. und 28. November sowie 5. Dezember erscheinen die Spezialseiten:

Grosser BiBo-Weihnachtswettbewerb

Wettbewerbsaufgabe:
In jedem Inserat befindet sich ein zusätzlicher roter Buchstabe. Lesen Sie deshalb jedes Inserat durch und ergänzen Sie die unten aufgeführte Zeile mit diesen Buchstaben.

Lösungen:
Die **drei Lösungen** vom 21. und 28. November sowie 5. Dezember 2019 **zusammen** auf eine Postkarte schreiben und einsenden an:

AZ Anzeiger AG
«BiBo-Weihnachtswettbewerb»
Ermitagestrasse 13
4144 Arlesheim

Die glücklichen Gewinner werden unter den richtigen Einsendungen ausgelost und benachrichtigt. Über den Wettbewerb kann keine Korrespondenz geführt werden. Der Rechtsweg ist ausgeschlossen. Teilnahmeberechtigt ist jedermann, ausgenommen die Mitarbeitenden der AZ Anzeiger AG sowie des Reinhardt Verlags.

1. Preis: Ermacora AG, Oberwil
Solis BARBECUE GRILL XXL Pro Typ 792
im Wert von **Fr. 299.–**

2. Preis: Schuhhaus Dorenbach, Binningen
Gutschein im Wert von **Fr. 100.–**

3. Preis: Pira GmbH, Oberwil
Kabellose Tastatur (Logitech Solar) im Wert von **Fr. 99.–**

4. Preis: Otto Dellenbach Garage AG, Oberwil
Abonnement für Waschanlage im Wert von **Fr. 50.–**

5.–10. Preis: Bücher aus dem Reinhardt Verlag
5. Preis Rahel Schütze: Basel Wimmelbuch unterwegs
6. Preis Verena und Andreas Jenny: Das Märchenbuch – 100 Jahre Trudi Gerster
7. Preis -minu: Die rosa Seekuh
8. Preis Anne Gold: Vergib uns unsere Schuld
9. Preis FCB Jahreskalender 2020
10. Preis Manuela Janik: Frau Janik probierts aus – probiers auch

Einsendeschluss:
Mittwoch, 11. Dezember 2019 (Datum des Poststempels). Absender mit Telefonnummer nicht vergessen!

Lösung: 21. November. Bitte alle 3 Lösungen (21.11., 28.11., 5.12.) zusammen einsenden!

D I E   S _ H N _ E F L O C _ E N   _ A N Z E N   I M   L I C _ T E _ G L _ N Z

DIES UND DAS

BIRSUFER

Muss das wirklich sein?

Diese Fischer der FIPAL haben diese erschreckende Menge an Abfall von den beiden Birsufern zwischen dem Chessiloch Grellingen und Angenstein am 26. Oktober zusammengetragen …

Das Resultat ist ebenso unglaublich wie beeindruckend: 786 PET-Flaschen, rund 750 Aludosen, 240 Glasflaschen, 200 Kilogramm Eisen, vier Pneus und 24 Kelsag-Säcke Brennbares im Gesamtgewicht von 439 Kilogramm! Die FIPAL (Fischpacht-Verein Laufen) bedankt sich bei allen, die dazu beitragen, dieses wunderschöne Naherholungsgebiet sauber zu halten. Weitere Birsputzete werden folgen, auch diese unter der Leitung der Co-Organisatoren Ralph Wohlfahrt und Michi Bick. Der Verein freut sich immer über Neumitglieder, die mithelfen möchten, die Natur zu schützen, bei der Aufzucht mitzuhelfen oder ganz einfach sich am Fischen zu erfreuen (oder es erlernen möchten). Es werden auch Jungfischerkurse angeboten.

Dieses Schreiben und eindrückliche Foto haben wir von Herrn H.P. G. aus Hofstetten (Name der Redaktion bekannt) erhalten. Wir können dem Schreiben nur zustimmen. *Georges Küng*

Weitere Informationen: www.fipal-laufental.ch

PUBLIREPORTAGE

KLINIK ARLESHEIM

Heileurythmie erleben

Die Heileurythmie ist eine Bewegungstherapie der Anthroposophischen Medizin, sie gehört zum therapeutischen Angebot der Klinik Arlesheim. Sie ermöglicht kranken Menschen in besonderem Masse, aktiv am Heilungsprozess teilzunehmen. Die Patientinnen und Patienten werden zu einfachen Bewegungen angeleitet, die anregend und harmonisierend auf den Gesundheitszustand einwirken. Auf Grundlage der ärztlichen Diagnose werden Übungen erlernt, die auf die Krankheit abgestimmt sind und auf die individuelle Situation Rücksicht nehmen. Bei verschiedensten Beschwerden kann Heileurythmie unterstützen und lindern. Die Einsatzmöglichkeiten sind vielfältig, die Ergebnisse oft verblüffend.

Viele Menschen haben schon einmal von Heileurythmie gehört, können sich darunter aber wenig vorstellen, fragen sich vielleicht, ob diese Therapie auch bei ihren gesundheitlichen Beschwerden angewandt werden kann. Aus Anlass des 50-Jahr-Jubiläums des Heileurythmie Berufsverbandes Schweiz laden die Mitarbeitenden unserer Heileurythmie-Abteilung Sie herzlich ein, diese Therapie in verschiedenen Formaten kennenzulernen: Seminare, Gespräche, Kurzreferate. Themen für die kurzen Seminare sind Bluthochdruck, Allergie/Heuschnupfen und Depressionen. Aber auch andere Themen wie Rheuma, Diabetes Mellitus oder Sturzprophylaxe sind möglich. Deshalb gibt es auch ein Seminar, das je nach Bedürfnis der Teilnehmenden verschiedene Themen behandelt. Entsprechend laden wir Sie ein, Ihre Fragen zu medizinischen Themen mitzubringen.

Wir freuen uns, Sie am Samstag, 29. November 2019, zwischen 11 und 13 Uhr in den Heileurythmieräumen im Haus Wegman zu begrüssen. Eine Anmeldung ist nicht erforderlich.

Verena Jäschke

Heileurythmie erleben
Kurzreferate, Seminare, Gespräche

Themen der Veranstaltung
Bluthochdruck
Allergien und Heuschnupfen
Depression

Wir freuen uns auf Sie und Ihre Fragen!

30. November 2019, Samstag, 11 bis 13 Uhr
in den Heileurythmieräumen im Haus Wegman, Pfeffingerweg 1

Klinik Arlesheim
… weil Gesundheit mehr bedeutet.
klinik-arlesheim.ch

ARTE BINNINGEN

And the Winner are …

Am letzten Sonntag ist die 27. arte binningen zu Ende gegangen. BiBo berichtete im Vorfeld darüber und auch in dieser Ausgabe (im Forum) über eine Ausstellung, dessen Strahlkraft weit über die lokalen Gemeindegrenzen geht. Dass die Tagesmedia diese zehntägige Ausstellung im Kronenmattsaal «grosszügig» ignorierten … nu denn, wir nehmen es beschämt zur Kenntnis. BiBo jedenfalls ist seit 20 Jahren stets vor Ort!

Am Sonntagnachmittag wurden dann auch die «Awards» vergeben. Nochmals erlebte die arte binningen ein Grossaufmarsch an interessierten Kunstgängern. Und wir können die Sieger verkünden:

Den Kunstkritikpreis der diesjährigen arte binningen 2019 für Bilder geht an … Elisabeth Thorpe aus Hinterkappelen. Jener für Skulpturen geht an … Yolanda Hoed aus Hausgauen (Frankreich; präziser: Elsass).

BiBo bedankt sich beim OK Angelo Falcone, Yvonne Bee, Rosario Falcone, Valerio Esposito, Maria Falcone, Aurora Hofstetter und Marisa Stern für die immense Arbeit, welche diese Crew seit Jahrzehnten (aus dem Comitato Genitori Binningen-Bottmingen hervorgegangen) leistet. Da steckt Herzblut, Leidenschaft und Passion dahinter!

Georges Küng

VERANSTALTUNGEN

BEZ BEGEGNUNGSZENTRUM BIEL-BENKEN BASEL

Der Tod in der Oper

Dienstag, 26. November, 20 Uhr, Therwilerstrasse 1, 4105 Biel-Benken BL.

Benefiz-Vortrag für die Stiftung für krebskranke Kinder Regio Basilensis (stiftung-kinderkrebs.ch)

Prof. Dr. med. ***Volker Dittmann*** em. Ordinarius für Rechtsmedizin und forensische Psychiatrie der Universität Basel Facharzt für Psychiatrie und Rechtsmedizin, Forensischer Psychiater DGPPN und SGFP Verkehrsmediziner SGRM.

Die Oper wird vielfach als die unrealistischste Kunstform von allen angesehen. Volker Dittmann wird aus der Perspektive eines Opernenthusiasten dagegen zeigen, dass auf der Opernbühne menschliches Verhalten überaus wirklichkeitsgetreu dargestellt wird.

Vor dem Hintergrund seiner Erfahrungen als Rechtsmediziner und Gerichtspsychiater analysiert er mehrere Schlüsselszenen aus bekannten Opern und die darin dargestellten meist tödlich endenden Konfliktmuster. Moderation: ***Nico Rubeli.***

LESERBRIEFE

Daniela Schneeberger in den Ständerat

Am 24. November entscheiden wir über die Besetzung des Baselbieter Ständeratssitzes. Wir haben die Wahl zwischen der Kandidatin der Grünen und Daniela Schneeberger, die von der FDP, der SVP, der CVP und der BDP unterstützt wird. Im Unterschied zu ihrer Gegenkandidatin, die – wie ihre Parolen zu zahlreichen Volksinitiativen und ihr Abstimmungsverhalten im Nationalrat zeigen – links aussen politisiert und reihenweise JUSO-Positionen einnimmt, deckt sich die Politik von Daniela Schneeberger regelmässig mit der Mehrheit der Baselbieterinnen und Baselbieter. Anders als ihre Gegenkandidatin weiss Daniela Schneeberger, dass eine Politik mit Augenmass die Menschen mitnimmt und nicht entmündigt. Das gilt auch für die Umweltpolitik: Nicht mit dem Holzhammer und zusätzlicher Bürokratie, sondern mit guten Rahmenbedingungen für eine innovative Wirtschaft und dem Einbezug der Bevölkerung erreichen wir wirksame und nachhaltige Lösungen. Daniela Schneeberger ist keine Ein-Themen-Politikerin. Als Praktikerin und Inhaberin einer KMU-Treuhandfirma ist sie bestens in der Lage, sich auch bei komplexen Themen wie etwa der AHV- und IV-Sanierung konstruktiv und bürgernah einzubringen. Für mich ist klar: Daniela Schneeberger ist die richtige Ständerätin für unseren fortschrittlichen und liberalen Kanton Baselland.

Marc Schinzel, Landrat FDP, Binningen

Wählen Sie Daniela Schneeberger

Das Rating des Schweizerischen Gewerbeverbands beurteilt, in welchem Ausmass sich die Bundespolitikerinnen und -politiker für gute wirtschaftliche Rahmenbedingungen einsetzen. Dass die grüne Ständeratskandidatin sich nicht zu den grossen Verfechterinnen eines starken Wirtschaftsstandortes zählt, ist bekannt. Dass sie aber unter den 200 Nationalräten mit Rang 187 (Rating: 10,0) den wirtschaftsfeindlichen Schlusszug bildet, mag für den einen oder anderen doch überraschend sein. Im Vergleich: Der abtretende Baselbieter Ständerat Claude Janiak hat es im 46-köpfigen Ständerat auf Platz 31 (Rating: 34,6) gebracht und die überparteiliche Ständeratskandidatin Daniela Schneeberger liegt auf Platz 12 (Rating: 63.1). Wie jedes Rating ist natürlich auch dieses Rating mit Vorsicht zu geniessen, da es immer einen gewissen Interpretationsspielraum zulässt. Es zeigt aber auf, wer Sorge dafür trägt, dass die zweitstärkste Wirtschaftsregion der Schweiz weiterhin attraktive Arbeitsplätze und somit Einkommensmöglichkeiten für uns alle und die nächsten Generationen schaffen wird. Daniela Schneeberger weiss als Unternehmerin und dank ihrem starken Netzwerk, was es braucht, um unternehmerisch erfolgreich zu sein. Sie engagiert sich seit vielen Jahren in Bern und im Baselbiet dafür, dass sich unsere Region weiterhin als dynamischer Wirtschaftsstandort entwickeln kann. Daher wähle ich Daniela Schneeberger.

Irene Karoussos, Advokatin und Mediatorin, Friedensrichterin Binningen-Bottmingen, Präsidentin Sozialhilfebehörde Binningen, Einwohnerrätin Binningen

AUS DEM LANDRAT

Ursula Wyss, Oberwil
SP Baselland

Mitglied der Umwelt- und Energiekommission

Unbestritten war an der letzten Landratssitzung vom 14. November das Geschäft «Ausgabenbewilligung für die Realisierung des Doppelspurausbaus Spiesshöfli und die Sanierung der Bottmingerstrasse», welches die Tramlinie im Leimental betrifft. Mit dem Doppelspurausbau auf 350m Länge in Binningen soll die Stabilität des Fahrplans der Tramlinien 10 und 17 erhöht und zusammen mit der Sanierung der Bottmingerstrasse auch die Situation auf den Bahnübergängen, die zu schweren Unfällen und immer wieder zu kritischen Situationen geführt hatte, grundlegend verbessert werden.

Die intensive und hitzige Diskussion über den Vorstoss, «Netto Null CO_2-Emissionen bis 2030» von Desirée Jaun (SP) musste nach der Mittagspause wieder aufgenommen werden. Die Positionen blieben unvereinbar. So bezweifelten einige Ratsmitglieder, dass diese Forderung überhaupt erfüllbar sei, weitere setzten grundsätzlich auf mehrheitsfähige Lösungen, die von Wirtschaft und Bevölkerung per Anreiz umgesetzt würden und zuletzt warnten andere vor Untätigkeit, da es sonst zu spät sei, die Klimaerwärmung einzuschränken. Der Handlungsbedarf sei hoch und mit dieser Motion müsse ein Zeichen gesetzt werden. Schlussendlich wurde die Motion klar abgewiesen. Mit einem abschliessenden Votum hat sich die Regierung ausdrücklich zum Klimaschutz bekannt. Die Regierung wolle dem Bund nicht vorgreifen, aber würde Massnahmen prüfen und gegebenenfalls umsetzen.

Ein weiteres breit diskutiertes Traktandum war die Motion: «für ein praxistaugliches lohnrelevantes MAG» von Klaus Kirchmayr (Grüne). Mit diesem Vorstoss wollte der Motionär sicherstellen, dass die bereits in der letzten Amtsperiode beschlossene Einführung des lohnrelevanten MAG's einen qualitativen Mehrwert insbesondere für die Schulen bringen sollte. Die dort herrschende hohe Führungsspanne sowie die aufwendige Beurteilung des Unterrichts liessen keine fairen, nachvollziehbaren und fundierten Beurteilungen zu, wenn die dafür nötigen Ressourcen nicht gesprochen würden. Diese Motion wurde knapp abgelehnt.

Als letztes Geschäft behandelte der Landrat die Motion von Felix Keller (CVP) «Stimmrechtsausweise bei Gemeindeversammlungen». Hier stützte der Rat mehrheitlich die Gemeindeautonomie und kam zum Schluss, dass die Verantwortung bei der Gemeinde liege, sicherzustellen, dass nur Personen mit Stimmrecht dieses an der Gemeindeversammlung ausübten.

REKLAME

Wir wählen
Daniela Schneeberger
in den Ständerat

Paul Schär, e. Landrat
Sven Stohler, Gemeindepräsident Pfeffingen

danielaschneeberger.ch

Degustation

Samstag, 23. November 2019, ab 11 Uhr, im Weinkeller.

Danach gemütliches Beisammensein im Weinkeller-Beizli. Kulinarisches durch die Metzgerei Schulthess Basel.

Auf Ihren Besuch freut sich
Weinbau Urban Thüring
Kirchrain 1, Ettingen

1398349

1399240

Restaurant Schlosshof Dornach

WELCOME IN MEMPHIS

STEVEN DAY
TAKE THE 55

FR, 29. NOVEMBER 20.15 h
FESTHALLE SCHLOSSHOF DORNACH
Food & Drinks 18.30 Uhr - Gratis Shuttle ab/zum Bahnhof SBB Dornach
Schlossweg 125, Dornach - Eintritt Fr 15.- (Wird auf Essensbezug angerechnet)
Tischreservation: info@schlosshof-dornach.ch

Inserieren: Tel. 061 706 20 20, bibo@wochenblatt.ch

Silvester-Party
für Singles und Tanzfreunde

Dienstag, 31.12.2019 ab 19.00 Uhr
Festlich dekorierter Saal, Kapelle Riederwald,
4253 Riederwald/Liesberg
Apéro riche – Vorspeise – Fondue chinoise – Beilagen – Dessert – Mitternachtschampagner
Livemusik (3 Mann)
Fr. 90.– pro Person, ohne Getränke
Reservationen bis 28.11.2019 an 079 407 77 03

VOKALMUSIK ZUM JAHRESWANDEL
Manuel Cardoso (1566–1650): Requiem
Arvo Pärt: Magnificat
Antiphonen u.a.
Sowie Werke von A. Bruckner/ J.S.Bach

Vokalensemble Zeronove
Ltg: Lukas Wanner
Do, 21. Nov. 2019; 19.30 Uhr/ Pauluskirche Basel
Kollekte/Richtbetrag Fr. 30.–/20.–

1400910

Adventsausstellung
Samstag, 23. November
8 bis 18 Uhr

Schmitt Blumen- und Gartencenter
www.blumenschmitt.de
Brombacherstr. 50 79539 Lörrach

Steul Gartencenter - Galeriecafé
www.blumensteul.de
Müssmattstr. 85 79618 Rheinfelden

Bazar de Noël Walzwerk
23. + 24. November 2019
Samstag 13-20h | Sonntag 11-17h

Das vielseitige Industrieareal erstrahlt in diesen Tagen erneut im vorweihnachtlichen Zauber und lädt Sie ein auf einen spannenden Einblick in die Walzwerk-Kultur.

www.bazardenoel.ch

Familienzoff!
Pro Juventute Beratung + Hilfe 147 ist immer für dich da!

Kleines oder grosses Problem?
Telefon Nr. 147
SMS an 147
www.147.ch

PRO JUVENTUTE BERATUNG + HILFE 147

Spendenkonto 80-3100-6
projuventute.ch

VENEDIG IM SCHNEE
Theater Gempen

Komödie in zwei Akten
von Gilles Dyrek

Premiere: 23. November 2019, 20 Uhr

Weitere Vorstellungen
Sonntag, 24. November, 14.30 Uhr
Mittwoch, 27. November, 20.00 Uhr
Freitag, 29. November, 20.00 Uhr
Samstag, 30. November, 20.00 Uhr

Im Schulhaus Gempen am Haglenweg

Vorverkauf
Mo – Fr, 14.30 – 17.00 h | 19.00 – 20.00 h
Telefon 061 701 62 67

www.theater-gempen.ch

reinhardt

NEU NEU NEU

BASEL ENTDECKEN ERLEBEN

Rahel Schütze
Basel Wimmelbuch unterwegs
16 Seiten, Hardcover
ISBN 978-3-7245-2371-0
CHF 24.80

Erhältlich im Buchhandel oder unter **www.reinhardt.ch**

didacta DIGITAL Swiss

Welche digitalen Möglichkeiten prägen die Schule der Zukunft?

Der neue Treffpunkt für Digitalisierung in der Bildung

28. bis 30. November 2019
Messe Basel
didacta-digital.ch

Veranstalter M.CH
Partner didacta

Im Fokus

academia learning

Die Primar- und Sekundarschule ohne Selektionsdruck in Reinach

Die academia führt in Reinach eine 5. und 6. Primar- sowie eine Sekundarschule, in der Kinder und Jugendliche frei von Druck und Überforderung auf eine weiterführende Schule oder eine berufliche Grundbildung vorbereitet werden.

Die Privatschule ist offiziell anerkannt und arbeitet nach dem Lehrplan 21.

Die Kinder und Jugendlichen werden in Klassen von 6 bis maximal 12 Schülerinnen und Schüler unterrichtet und erhalten auf ihre Stärken zugeschnittene, persönliche Arbeitspläne.

Die Zuteilung in die Leistungszüge der Sekundarschule ist sehr flexibel und wird ständig dem Niveau der Schülerin oder des Schülers angepasst.

Die academia in Reinach bietet eine ganztägige Betreuung inklusive Hausaufgabenhilfe.

academia learning – Primar- und Sekundarschule | Hauptstrasse 12 | 4153 Reinach
www.academia-learning.ch | reinach.learning@academia-group.ch | 061 715 96 96

KURSE

ELTERNBILDUNG LEIMENTAL

Freie Kursplätze

HOMÖOPATHISCHE HAUSAPOTHEKE

für Erwachsene. Verletzungen, Grippe, Magen-/Darm-Beschwerden u. a. auf natürliche Weise und ohne Nebenwirkungen behandeln. Plus Kursunterlagen. **Mittwoch, 27. November, 18.30–21 Uhr,** Oberwil, Fr. 55.–/Fr. 60.–. Anmeldung bis 25. November: N. Winkler, Tel. 061 601 49 97, E-Mail: winkler@ebil.ch

MEDIENERZIEHUNG!

Ich mach mich fit. Veranstaltung für Eltern von Kindern ab Primarschulalter. Eltern müssen immer mehr «Medienentscheide» treffen. Dies kann sehr belastend sein! An dieser Veranstaltung stehen Entlastung, Versachlichung und konkrete Tipps für den Umgang mit Kindern und Medien im Vordergrund. Zudem erfahren Sie, wie Sie Ihr Handy/Tablet sicher und vorbildlich nutzen. Sie können dazu gleich am eigenen Handy Einstellungen vornehmen. Durch die Veranstaltung führen Experten von «zischtig.ch». **Samstag, 30. November, 9–12 Uhr,** Oberwil, Fr. 20.–/Fr. 25.–. Anmeldung sofort: N. Winkler, Tel. 061 601 49 97, E-Mail: medientag@ebil.ch, homepage: www.ebil.ch/medientag

WENN JUNGEN MÄNNER WERDEN

Elternvortrag zum Workshop «Agenten auf dem Weg». **Freitag, 14. Februar, 19–20.45 Uhr,** Binningen, Fr. 25.–/Fr. 35.– (falls unabhängig vom Workshop gebucht). Dieser Elternvortrag kann unabhängig vom Jungenworkshop gebucht werden. Anmeldung bis 6. Februar: D. Heldt, Tel. 061 481 18 27, E-Mail: heldt@ebil.ch

«AGENTEN AUF DEM WEG» – WAS JUNGEN ÜBER IHREN KÖRPER WISSEN SOLLEN

Tagesworkshop für 10 bis 12 jährige Jungen. Die Jungen lernen die Vorgänge rund um die Pubertät und Fruchtbarkeit wertschätzend kennen und verstehen. **Samstag, 15. Februar, 9.30–16.30 Uhr,** Binningen, Fr. 110.–/pro Person inkl. Elternvortrag «Wenn Jungen Männer werden». Anmeldung bis 6. Februar: D. Heldt, Tel. 061 481 18 27, E-Mail: heldt@ebil.ch

Mehr Infos: www.ebil.ch

VERANSTALTUNGEN

NATURFREUNDE SCHWEIZ

Adventswanderung Neustalden – Bözen

Sonntag, 1. Dezember

Wir starten in Neustalden (569 m) und wandern über Altstalden (583 m) immer steigend bis zur Sennhütte (634 m). Weiter geht's über Elfingen (444 m) nach Bözen (413 m) zum Mittagessen.

Streckendaten: Länge: 12 km, ↗ 177 m, ↘ 344 m, Zeit: 3½ Stunden. **Treffpunkt:** 9 Uhr Bahnhofhalle Basel SBB. **Billett:** U-Abo oder Tageskarte TNW. **Anforderung:** Leicht bis mittel. **Ausrüstung:** Dem Wetter entsprechend. **Verpflegung:** Im Restaurant.

Leitung: Nik Pfister, Tel. 061 361 70 76 oder 079 724 33 08. **Anmeldung:** Bis Donnerstag, 28. November.

Naturfreunde Schweiz

Sektion Baselbiet

Details und weitere Wanderangebote auf www.naturfreunde-nw.ch

REKLAME

SCHULE

MUSIKSCHULE LEIMENTAL

Musikschule Leimental

Klavierpodium der Klavierklasse

Schülerinnen und Schüler aus verschiedenen Klavierklassen der Musikschule Leimental spielen ein buntes Programm. **Heute Donnerstag, 21. November, 19 Uhr,** Mehrzweckraum Schulanlage Am Marbach in Oberwil.

Schlagzeugklasse

Musizierstundet der Schlagzeugklasse von Tanja Müller und Tobias Maeder am **Samstag, 23. November, Beginn 15.30 Uhr** im Mehrzweckraum, Schulanlage Am Marbach in Oberwil. Erleben Sie die verschiedenen Facetten des vielfältigen Instrumentariums. Im Anschluss an die Musizierstunde findet ein Apéro statt.

Gitarrenklasse

Unter dem Motto «Sudamericana» findet das Konzert der Gitarrenklassen von Jürgen Denzel, Adam Olenczak, Petra Schneider und Lea Suhr am **Mittwoch, 27. November, 18.30 Uhr,** im Mehrzweckraum, Schulanlage Am Marbach in Oberwil statt.

Zu den Veranstaltungen ist der Eintritt frei. Es gibt eine freiwillige Kollekte zugunsten des Musikschul-Fonds.

MUSIKSCHULE BINNINGEN-BOTTMINGEN

musikschule Binningen-Bottmingen

Vermeer's Blues and the jam

Freitag, 22. November, 20 Uhr, im Mehrzweckraum Burggartenschulhaus, Bottmingen. Mit SchülerInnen der Musikschule Binningen-Bottmingen. Eintritt frei.

Vortragsabend Gitarre

- **Montag, 25. November, 19 Uhr,** im Kronenmattsaal, Binningen. Mit SchülerInnen der Gitarrenklasse von Christian Reichert. Eintritt frei.
- **Montag, 25. November, 19 Uhr,** im Mehrzweckraum Burggartenschulhaus, Bottmingen. Mit SchülerInnen der Ukulele- und Gitarrenklasse von Lea Ziegler. Eintritt frei.

Ich – Du – Wir – das gesellige Klavier

Dienstag, 26. November, 19.15 Uhr, im Kronenmattsaal, Binningen. Ein spannender Abend mit Kammermusik von Bach bis Piazolla. Es musizieren InstrumentalistInnen, SängerInnen und PianistInnen gemeinsam und stecken uns mit ihrer Freude an der Musik an. Eintritt frei.

Vortragsabend Querflöte

Mittwoch, 27. November, 18.30 Uhr im Kronenmattsaal, Binningen. Mit SchülerInnen der Querflötenklasse von Katarzyna Bury. Eintritt frei.

Wir freuen uns auf Ihren Besuch.

SCHULE

SEKUNDARSCHULE BINNINGEN-BOTTMINGEN

Coole Schule

Grosse Aufregung in den 1. Klassen an unserer Schule! Es ist wieder so weit!

«Coole Schule», eine Organisation, die Schülerinnen und Schülern helfen soll, mit Spass und Freude Englisch zu lernen, bringt die Germein Sisters, drei junge Sängerinnen aus Australien, erneut zu uns.

In der Aula ist schon alles bereit, nur noch die Mikrofone müssen aufgestellt werden. Wir warten alle gebannt. Eine freudige und aufgeregte Stimmung liegt in der Luft …

Endlich kommen die Germein Sisters auf die Bühne und spielen ihren ersten Song und wir brechen in einen ohrenbetäubenden Applaus aus.

Bei einem Gewinnspiel füllen wir einen Lückentext aus. Um unser Englisch zu beweisen, dürfen wir anschliessend Fragen stellen. Wir haben so viele spannende Fragen gestellt, dass die Germein Sisters gar nicht wieder gehen wollten.

Zum Schluss haben wir noch Autogramme erhalten und mit ihnen Fotos machen können.

Es ist für uns einer der schönsten Vormittage bis jetzt an unserer Schule gewesen.

Ava, David, Emma, Laurin, Tobi, Zeno 1Pt

VEREINE

ELTERNBILDUNG LEIMENTAL

«Leimlos glücklich» in Ettingen

ELTERNBILDUNG LEIMENTAL

Was ist das? Ganz einfach, Basteln ohne Leim, der lange nicht trocknet und überall klebt. Wie aber halten die Basteleien? Mit Klebefolie, die es transparent und in vielen Farben gibt. Mit der Klebefolie-Technik erfährt man eine neue Art zu basteln. «Mir ist beim kreativ sein wichtig, dass diese in einer Gruppe Kinder verschiedenen Alters und Fähigkeiten angewendet werden kann», sagt Nathalie Rago. «Ich möchte etwas für körperlich beeinträchtigte Kinder und Erwachsene oder Betagte anbieten. Brauche viel nachhaltiges Material.» Dies die Worte der Dipl. Kleinkinderzieherin, Kreativ-Workerin und Mutter eines Jungen mit Duchenne Muskeldystrophie. Ein Buch ist unterwegs.

Organisiert hat den Kurs Monika Andermatt Elternbildung. Am Samstag, 9. November, kamen fünf Frauen in das Atelier von Nathalie. Zuerst wurde erklärt, was genau Bastel-Klebefolie ist. Diese gibt es in vielen Geschäften zu kaufen. Meist vorne und hinten farbig, ist die klebrige Seite sogar mit Wachsmalstiften bemalbar und klebt dann nicht mehr. Alle durften eine Weihnachtsblume basteln, anmalen und kleben. Viele Materialien standen bereit. Crépe- und Seidenpapier, Garn und Carton etc.

Nun begann es zu rascheln, schnipseln. Zum Teil herrschte fast eine meditative Stimmung. Dann wieder wurde geplaudert und ausgetauscht. Hatte jemand eine Frage, so stand Nathalie mit Tipps bereit und half gerne. Sie wies darauf hin, zu sammeln. Büchsen, Eiercarton, Bänder etc. Alle gingen in den Garten und holten Naturmaterial. Blätter, Gräser, feine Zweige. Auf durchsichtiger Klebefolie wurde eine Herbstbordüre ans Fenster geklebt. Wir gingen dankbar mit Ideen für Adventskalender, Weihnachten heim. Merci N. Rago und M. Andermatt

Für die Elternbildung A. Zehnder

REKLAME

Kaufe Gebrauchtwagen
Motorräder, Busse und Lieferwagen. Gute Barzahlung, gratis Abholung.
Telefon 076 334 16 86 (auch Sa und So)
mansour.handel@gmail.com

Achtung! Bargeld-Pelzankauf
Wir kaufen Pelzmäntel und -Jacken und zahlen dafür bis zu 5000.– Franken in bar!
Des Weiteren kaufen wir antike Möbel, Tafelsilber, Porzellan- und Bronzefiguren, Schreib- und Nähmaschinen sowie Uhren und Schmuck jeglicher Art zu Höchstpreisen an.
Firma Klein seit 1974
Info: 076 718 14 08

NOBEL 079 777 00 99
Oberdorfstr. 50 - 4125 Riehen
Günstige **Räumungen** aller Art
www.nobelservices.ch/räumungen
info@nobelservices.ch EINER FÜR ALLE(S)

Wir Hauseigentümer wählen
Daniela Schneeberger
in den Ständerat
Daniele Ceccarelli, e. Landrat, Pfeffingen
Hans Jürgen Ringgenberg, e. Landrat, Therwil
Axel C. Scherrer, Münchenstein

danielaschneeberger.ch

LESERBRIEFE

Was ist das Anforderungsprofil des Ständerats?

Die Bundesverfassung ist über die Rolle des Ständerats kurz und klar: «Der Ständerat sind die Abgeordneten der Kantone.» Jedes Mitglied des Ständerats vertritt die Interessen seines Kantons im Bundesparlament. Im Gegensatz dazu vertritt ein Nationalrat als «Volksvertreter» die Interessen einer Bevölkerungsgruppe mit ähnlichen Werten und Positionen. Nun zur entscheidenden Frage: Welche Qualitäten sind gefragt, um als Ständerätin das Gesamtinteresse eines Kantons vertreten zu können? Die Baselbieter Ständerätin muss eine Gesamtsicht mitbringen, denn sie repräsentiert die Gesamtheit des Baselbiets. Sie muss mit einer grossen Palette von Themen vertraut und inhaltlich breit aufgestellt sein. Sie muss die Sorgen und die Wünsche der Baselbieter Bevölkerung und Institutionen, aber auch von Wirtschaft und Gewerbe unseres Kantons kennen, ernst nehmen und in die nationale Debatte einbringen, um sachgerechte, breit abgestützte Lösungen zu finden. Gefragt ist eine pragmatische, kompromissbereite und nicht ideologische Persönlichkeit, die im Interesse der Sache auch einmal über den eigenen und den Partei-Schatten springen kann. Daniela Schneeberger erfüllt diese Kriterien klar besser als Maja Graf. Deshalb wähle ich Daniela Schneeberger in den Ständerat! *Andreas Eugster, Oberwil*

Entenwuhr

Wenn die Sportanlage (Fussball, Handball, Hallenhockey und Tennishalle) beim «Entenwuhr» (zwischen Migros und Birsig) gebaut ist, so freue ich mich für eine Langmattstrasse. Die Oberwiler Behörde soll vorwärtsmachen. Denken, Sprechen ist eines, Handeln das Andere. Ich bin ja froh, in der Schweiz zu leben. Aber es geht alles etwas langsam.

Also liebe Gemeinderäte, macht vorwärts. Baut die Zukunft. Und dann auf den «Eisweiher» einen Park. Jedenfalls heute, Langmattstrasse «Nein». Zuerst Leistung und Resultat.

Jörg Schneider (Künstler), Oberwil

Langsamsattstrasse nein

Was soll die Zwängerei: Bereits fünfmal haben die direkt betroffenen Oberwilerinnen und Oberwiler einen Ausbau mit Verlängerung ihrer Langmattstrasse abgelehnt. Die nahe gelegenen Ortskerne sowohl von Oberwil als auch von Therwil würden durch diese neue Verkehrsverbindung vom übermässigen Autoverkehr nicht entlastet. Hingegen würde ein von Alt und Jung beliebtes und viel benutztes Naherholungsgebiet mit einer täglich Tausende von Fahrzeugen führenden neuen Strasse zerschnitten (es würde mit bis zu 9000 Fahrzeugen pro Tag gerechnet!). Bestehendes Ackerland müsste geopfert werden. All dies bei Kosten von 4,7 Millionen Franken für 260 Meter Strasse (oder werden es am Schluss doch die zuerst angekündigten 13 Millionen Franken sein?).

Ernsthaft: Was gibt es für Argumente für diese unerwünschte und unnötige Strasse? Langmattstrasse nein – nein – nein. *Claude Scheidegger, Oberwil*

Wahl einer Ständerätin – Worauf kommt es an?

In ein paar wenigen Tagen wird feststehen, wer für Baselland in den Ständerat einziehen wird. Haben Sie schon gewählt? Oder gehen Sie noch wählen? Wie haben Sie sich Ihre Meinung gebildet? Beeindrucken Sie die unzähligen immer gleich lautenden Inserate in allen Zeitungen der Region, bezahlt von einer finanzstarken Lobby, welche Daniela Schneeberger empfehlen? Oder der Hochglanzflyer, welcher kürzlich in allen Briefkästen landete und uns mitteilt, dass Daniela Schneeberger nicht nur bürgerlich und konservativ ist, sondern auch die ganze «Mitte» vertreten kann? Ich habe bereits gewählt und bin überzeugt, mit Maya Graf eine gute Ständerätin gewählt zu haben. Bereits am Anfang des bereits Wochen dauernden Wahlkampfes konnte ich diese beiden Kandidatinnen live in der Wehrlinhalle Oberwil erleben. Ich kannte Daniela Schneeberger bereits von unserer gemeinsamen Zeit im Landrat; Maya Graf kenne ich von der Arbeit in der Grünen Partei.

Nicht nur mich, auch viele andere, beeindruckte die Offenheit und Selbstverständlichkeit, mit welcher Maya Graf die Fragen beantwortete. Sie wird dem mehrheitlich konservativen Ständerat guttun mit ihrer grossen Erfahrung und Sozialkompetenz, mit ihrer Fähigkeit zuzuhören und nahe bei den Menschen zu sein. Es braucht im Ständerat die Stimme von Maya Graf für eine nachhaltige und fortschrittliche Politik der Schweiz.

Lotti Stokar, Landrätin, a. Gemeindepräsidentin Oberwil

Gedanken zur Abstimmung über die Verlängerung Langmattstrasse

Eine der letzten Grünflächen im mittleren Birsigtal soll einer unnötigen Strasse geopfert werden. Entgegen der Darstellung in der Abstimmungsvorlage würde diese Strasse durchaus fruchtbares Ackerland durchschneiden.

Nicht die Lücke einer Strasse soll geschlossen werden – nein, die zusammenhängende Grünfläche soll geschlossen und erhalten bleiben!

Während vieler Jahre wurde dieses Projekt bereits fünfmal abgelehnt.

Kann es ernsthaft verwundern, dass viele Bürger stimm- und wahlmüde geworden sind, weil sie sich nicht mehr ernst genommen fühlen? Der Umwelt zuliebe hoffe ich auf ein überzeugtes Nein! *Kathrin Aenishänslin*

Die Lücke im Kopf

Die «Lücke muss geschlossen werden» ist das Hauptargument der Befürworter der Langmattstrasse. Nur, es gibt keine Lücke. Das Gewerbegebiet Mühlematt ist gut erschlossen. Es braucht keinen neuen Zubringer und auf den Verkehr in den Dorfzentren von Oberwil und Therwil hat die Langmattstrasse schlicht keinen Einfluss. Hingegen reisst die Langmattstrasse eine Lücke in das Grüngebiet zwischen Oberwil und Therwil, zerschneidet den Fuss- und Veloweg und verbetoniert das Ufer des Marbachs. Dass vor 40 Jahren aufgrund einer Fehlplanung eine Tramunterführung gebaut wurde, ist kein Grund, um dem schlechten Geld gutes nachzuwerfen. Daher Nein zur Langmattstrasse. *Markus Stokar, Oberwil*

Lehrmittelfreiheit umsetzen – «Passepartout» absetzen!

Wir sind alle schon so übersättigt von der ewigen Diskussion um den Lehrplan 21, den damit verbundenen und vollkommen unbrauchbaren Lehrmitteln «Milles feuilles» und «Clin d'oeil». Es sollten die neuen Methoden sein, um einfacher die französische Sprache zu lernen, sozusagen «im Schlaf» die Sprache erlernen. Das ist gescheitert, erbärmlich sogar. Es ist erstaunlich, dass die Mehrheit der führenden Personen und damit die entsprechenden Gremien es an gesundem Menschenverstand haben vermissen lassen … Wo blieb die Qualitätskontrolle, warum hat die Aufsicht (absichtlich?) versagt, wo der Verschleiss von Lehrmittel Materialien grotesk ist, was gerade auch bei nachhaltig denkenden Personen hätte auffallen müssen, und schliesslich die verschwendeten Bildungsfranken … das ist Bildungsabbau, also stop.

Es gilt jetzt am 24. November 2019 den Schlussstrich zu ziehen, dem Konzept der «Lehrmittelfreiheit» zuzustimmen und damit auf «Passepartout» verzichten zu können.

Paul Hofer, e. Landrat FDP, Oberwil

Trägt Oberwil seinen Anteil am Verkehr im Leimental?

Einige Befürworter des Ausbaus der Langmattstrasse argumentieren, Oberwil als Standort der Grossverteiler Migros, Coop Megastore und Coop Bau und Hobby an der Mühlemattstrasse erhalte Vorteile hauptsächlich steuerlicher Art, Therwil als Nachbargemeinde müsse aber die Nachteile des grossen Verkehrsaufkommens tragen. Die Verkehrsflüsse im Leimental sind tatsächlich beträchtlich. So sind täglich ca. 25'000 Fahrzeuge im Oberwiler und ca. 15'000 Fahrzeuge im Therwiler Zentrum unterwegs.

Sei auch erwähnt, dass Therwil Standort von Grossverteilern wie Aldi und Denner ist. Die Coop Tankstelle mit Shop und ein McDonald's stehen ebenfalls auf Therwiler Boden. Auch diese generieren Steuern und Verkehr.

Nein zur Langmattstrasse: Die Langmattstrasse bietet keine Vorteile. Sie führt auch nicht zu Verkehrsgerechtigkeit! Sie ist teuer, entwertet ein Naherholungsgebiet und eine kantonale Veloroute, ohne dass sie die Ortszentren vom täglichen grossen Verkehrsaufkommen entlasten würde.

Ursula Wyss Thanei, Landrätin, Oberwil

Ausgleichszahlungen für SV17

Zuweilen erhält man im Abstimmungskampf den Eindruck, der Kanton bringe die Steuervorlage SV17 vors Volk mit dem Ziel, dank tieferen Steuererträgen seine Leistungen abbauen zu dürfen. Das Baselbiet muss jedoch zwingend sein Steuersystem anpassen für die kantonale Umsetzung der SV17. Der Bund trägt mit einer Gegenfinanzierung dazu bei, dass sich Kantone und Gemeinden diese Reformen leisten können. Damit kann das Baselbiet einen wesentlichen Teil seiner Mindereinnahmen kompensieren. Ohne ein Ja gibt's keine Ausgleichszahlungen vom Bund und keine Rechts- und Planungssicherheit für die Baselbieter Firmen. *Yves Krebs, Landrat glp, Oberwil*

Bewegen und begegnen

Im September fand die 7. kant. Tagung Alter in Liestal statt. Das Thema war «sicher hin und heim», es ging um Mobilität und Verkehrssicherheit im Alter. Ein Slogan ist mir besonders in Erinnerung geblieben: «bewegen und begegnen». Wer sich regelmässig bewegt, lebt gesünder, wer sich zu Fuss bewegt, trifft andere Menschen. Logisch, bloss ist die Frage: wo können sich gerade auch ältere Menschen aus dem Therwiler Wilmatt – und dem Oberwiler Hüslimatt-Quartier in der Nähe, in der Natur und ohne Gefahr bewegen und begegnen? Sie ahnen es: z. B. in der Grünzone, auf dem Fuss- und Veloweg am Marchbach, zwischen den beiden Dörfern. Und das will man für viel Geld kaputt machen und mit Abgasen verpesten. Klar, man kann auch in den Dorfzentren spazieren, aber wo ist es dort grün? Oder im Wald, aber wie kommt man dorthin? Oder im Naturschutzgebiet Richtung Biel-Benken, bloss, das ist zu weit. Bleibt der besagte, sichere Spazierweg am Marchbach. Ein weiterer Slogan, der mir von der Tagung in Erinnerung ist und den ich abgewandelt erst kürzlich wieder gehört habe: «wem gibt man die Stadt, den Menschen oder dem Verkehr»? Es darf nicht sein, dass sich der Fussverkehr mit Rest-Freiflächen zufriedengeben muss. Darum: Langmattstrasse Nein. *Diana Marku, Therwil*

Langmattstrasse – Mut zur Lücke

Mit der Langmattstrasse wird zusätzlicher Verkehr angezogen, wie mit jeder anderen neuen Strassenverbindung auch. Vorübergehend wird lokal möglicherweise eine Entlastung erreicht, aber in absehbarer Zeit stehen wir im Leimental wieder vor denselben Problemen.

Als Hydrologe beobachte ich, wie in der Schweiz in den letzten 20 Jahren in einem beängstigenden Mass Freiland verschwindet. Das «Schliessen von Strassenlücken» oder die Verdichtung von Räumen erfolgt dabei meist auf Kosten des Kulturlandes, das den Frischluftaustausch, die Infiltration von Niederschlagswasser, und vieles andere ermöglicht. Aus naturwissenschaftlicher Sicht gibt es daher kaum einen Grund, der für den Bau dieser Strasse spricht. Es stellt sich Frage, ob wir uns und künftigen Generationen mit solchen Projekten tatsächlich einen Gefallen tun? Bleibt die Langmatt-Lücke, dann mag dies kurzfristig für gewisse Personen schmerzhaft erscheinen. Der Verzicht kann jedoch durchaus wohltuend sein, dies gilt sicherlich für unsere EnkelInnen. Also haben wir doch etwas Mut zu Strassenlücken! *Simon Scherrer, Therwil*

Sankt-Florian Langmattstrasse Oberwil

Das Initiativ-Komitee gegen die Langmattstrasse beherrscht die «Sankt-Florian-Politik» perfekt: Aktuelle Probleme werden nicht selber gelöst, sondern auf andere abgeschoben. Im konkreten Fall: Die Lückenschliessung bei der Langmattstrasse auf Oberwilergebiet und damit die direkteste/kürzeste sowie zu einem grossen Teil bereits erstellte Zufahrt zum Mühlemattquartier soll mit allen Mitteln verhindert werden. Der auf Oberwilerboden selbst verursachte Anlieferungs-, Gewerbe- und Einkaufsverkehr kümmert Oberwil nicht, diesen kann ja Therwil übernehmen. Dem Zeitgeist entsprechend, geschieht dies u. a. auch unter einem «grünen und sog. umweltfreundlichen Mäntelchen».

Marcus Hochstrasser, Therwil

DIES UND DAS

KOMITEE LANGMATTSTRASSE NEIN

Nutzlos, teuer, unerwünscht: Nein zur Langmattstrasse

Die Verkehrsstudien des Kantons zeigen klar: mit dieser Strasse würde einfach nur der Auto- und Lastwagenverkehr vom Rand Therwils an den Rand Oberwils verlagert, die Dorfzentren und auch das Gewerbegebiet würden aber nicht entlastet. Die Strassenverlängerung zerstört aber ein wichtiges Naherholungsgebiet für Bewohner des nahgelegenen Altersheims, Spaziergängerinnen und Velofahrer. Oberwil hat die Strasse an der Gemeindeversammlung schon 5x abgelehnt. Die AnwohnerInnen in beiden betroffenen Gemeinden wehren sich gegen diese Zwängerei des Kantons. Unterstützen Sie uns mit Ihrem Nein zur Langmattstrassen-Verlängerung. Vielen Dank! www.langmattstrasse-nein.ch.

Komitee Langmattstrasse nein
Roland Chrétien

ÄRZTLICHER NOTFALLDIENST

Hinteres Leimental

(Oberwil, Therwil, Ettingen, Biel-Benken, Bättwil, Flüh, Hofstetten, Witterswil, Mariastein, Rodersdorf Metzerlen, Burg i.L.)

Bei Notfällen ausserhalb der regulären Sprechstundenzeiten melden Sie sich bitte zuerst bei Ihrem Hausarzt. Sollte dieser nicht erreichbar sein, erfahren Sie über die **Medizinische Notrufzentrale** unter der Telefonnummer **061 261 15 15**, wer aktuell für den Notfalldienst zuständig ist. In lebensbedrohlichen Situationen alarmieren Sie direkt die **Sanität** unter der Telefonnummer **144.**

REKLAME

REKLAME

EVANGELISCH-REFORMIERTE KIRCHGEMEINDE
BINNINGEN-BOTTMINGEN

Evangelisch-reformierte Kirchgemeinde Binningen-Bottmingen

VERANSTALTUNGEN

Kantaten von Johann Sebastian Bach

Abendmusik der Margarethen-Kantorei Binningen-Bottmingen
Sonntag, 24. November, 17 Uhr, Kirche Bottmingen, Buchenstrasse 7

Leitung: Florian Engelhardt;
Soli: Miriam Callegaro, Alt; Akinobu Ono, Tenor; Aram Ohanian, Bass.
Instrumentalensemble: Teodor Dimitrov und Nadiya Husar, Violinen; Diana Burcea, Viola; Gunta Abele, Cello; Armin Bereuter, Kontrabass; Lorenzo Masala und Marta Sanchez Paz, Oboen; Clara Espinosa Encinas, Horn.
Cembalo: Thomas Leininger.

Aus Vielzahl von etwa 500 Kantaten haben wir drei ausgewählt, die J.S. Bach vor fast 300 Jahren für «das Ende des Kirchenjahrs», also die Monate Oktober und November schuf. Sie handeln von Zuversicht, Abschiednehmen und Vertrauen.

Zu dieser besinnlichen Musik laden wir Sie herzlich ein. Eintritt frei, Kollekte zugunsten Hippotherapie-Zentrum, Binningen. *Florian Engelhardt*

Suppentag-Jubiläum

Vor 45 Jahren wurde im Saal der Kirche Bottmingen zum ersten Mal Suppe serviert. Gekocht wurde sie in einer Gulaschkanone, zum Abwaschen standen zwei Bottiche zur Verfügung. Zehntausende von Schalen mit köstlichen Suppen wurden seither ausgelöffelt, Hunderte von Kuchen für das Dessertbuffet gespendet. Und das Wichtigste: Unzählige Begegnungen fanden an diesen Samstagen statt von Menschen jeden Alters, die das gemeinsame Essen, die Gespräche, die fröhliche Stimmung genossen. Von den Kirchgemeindemitgliedern besonders geschätzt ist die Möglichkeit, auf unkomplizierte Weise mit einer Pfarrperson und Mitarbeitenden des Sigristenteams ins Gespräch zu kommen und gemeinsam Kirchgemeinde zu sein. Mit dem Reingewinn wurden zahlreiche karitative Organisationen unterstützt.

Am **30. November** dürfen wir nun den 500. Suppentag feiern. Das Fest beginnt um **11 Uhr** mit einem beschwingten Chorkonzert von Joyfulvoices Frick und Nuevo Proyecto Bi-Bo unter der Leitung von Dieter Wagner. Ab 11.45 Uhr werden Suppe und Würstli serviert. Parallel dazu findet der beliebte Bazar statt, an dem Brot, Zopf, Konfitüre, Adventsgestecke und Handarbeiten angeboten werden. Ein grosses Dankeschön gebührt dem Freiwilligenteam, das mit seinem Einsatz diesen beliebten Anlass ermöglicht und dass die Gäste stets aufmerksam und liebevoll bewirtet.

Eveline Jakob, Pfr. Tom Myhre und das Suppentag-Team.

Kuchenspenden sind willkommen und können am Samstagmorgen abgegeben werden. Mit dem Reingewinn wird Muduruku Indianer Brasilien unterstützt.

Adventsmatinéen 2019

Am 1. Advent beginnt wieder die Weihnachtszeit und damit die Zeit der Adventsmatineen in der St. Margarethenkirche. Am **1. Dezember, 11 Uhr,** wird der Jugendchor Virini den Reigen eröffnen.

Unter der Leitung von Dieter Wagner waren 26 Jugendliche in der 2. Juliwoche in Barcelona und haben dort ein wunderschönes Programm unter dem Motto «Eine musikalische Reise durch Europa» erarbeitet. Dieses Programm wurde bereits in Aarau, Laufenburg und Frick aufgeführt und findet nun den Abschluss in Binningen.

Auf eine grosse Zuhörerschaft freut sich der Chor, Pfarrerin Kim Marie und Ihr Dieter Wagner

Adventsnachmittag

«… und die Steppe wird blühn» verheisst der Prophet Jesaja den Israeliten im Exil. In dieser frohen Erwartung stehen auch Christinnen und Christen im Advent. In einer stimmungsvollen Feier mit viel Musik, Gesang und Geschichten wird dieser hoffnungsvollen Verheissung Raum gegeben. Der traditionelle Adventsnachmittag der Evang.-ref. Kirchgemeinde findet statt am **2. Dezember um 14.30 Uhr** in der Kirche Bottmingen. Im Anschluss an das Programm wird an den vorweihnachtlich dekorierten Tischen ein feines Zvieri serviert. Auf Ihr Kommen freuen sich

Sozialdiakonin Tabitha Urech, Pfarrer Tom Myhre, Kantor Dieter Wagner und Team

Fahrdienst: Meldung bis 29. November an Peter Stalder, Telefon 077 408 83 06

Gesucht: Menschen mit Fragen

Falls Sie zu den Menschen gehören, für welche die (neuen) technischen und digitalen Geräte und Medien ein unüberwindbares Hindernis darstellen, dann packen Sie diese Chance. Nachmittag des **Mittwochs, 4. Dezember,** stehen Konfirmanden bereit, um Sie bei der Anwendung Ihres Tablets, Smartphones oder dem Touchscreen zu unterstützen. Anmeldungen nimmt Pfarrerin Stéph Zwicky Vicente (061 421 12 60 oder steph.zwicky@kgbb.ch), bis 1. Dezember entgegen. *Stéph Zwicky Vicente*

REKLAME

Wunderschöne, handgefertigte Holzurnen zu verkaufen

In Handarbeit (einhändig) hergestellt.
Jede Urne ein Unikat.
Diverse Holzarten aus der Region, lackiert oder unlackiert.
Grösse: Breite: 14 cm, Höhe: 27 cm, Tiefe: 14 cm
(Alle Urnen haben einen Inhalt von mindestens 3 Litern, was den Vorschriften entspricht.)

Tel. 079 277 06 56

KIRCHENZETTEL

REFORMIERTE KIRCHEN

BINNINGEN–BOTTMINGEN

www.kgbb.ch

Samstag, 23. November
9.00 Kirche Bottmingen, Krippenspiel-Probe; Tobias Schmitt Sozialdiakon i.A. und Team
15.00 APH Langmatten, Gedenkfeier; Pfarrer Tom Myhre, Pastoralassistentin Ingrid Schell

Amtswoche vom 24. bis 30. November
Pfarrerin Stéph Zwicky Vicente, Tel. 061 421 12 60

Sonntag, 24. November
9.30 Kirche Bottmingen, Ewigkeitssonntag; Pfarrer Tom Myhre, Thomas Leininger; mit Claire Genewein, Flöte
11.00 St. Margarethenkirche, Ewigkeitssonntag; Pfarrer Tom Myhre, Thomas Leininger; mit Claire Genewein, Flöte
17.00 Kirche Bottmingen, Abendmusik der Margarethenkantorei Binningen Bottmingen

Dienstag, 26. November
9.00 Paradieskirche, Morgengedanken
9.20 Kirchgemeindehaus Paradies Offene Werk- und Kaffeestube – mit Kinderbetreuung
12.00 Mittagstisch für Senior/-innen. Di + Fr, 12 Uhr im Saal der Alterswohnungen Schlossacker. Anmeldung bis Vortag 10 Uhr an D. Käser, Tel. 061 421 74 24

Freitag, 29. November
12.00 Schlossacker, Infos siehe Dienstag
15.30 Kirchgemeindehaus Paradies, Adventskranz selber binden; Andrea Lassak; Gemeinsames Adventskranzbinden mit Kinderbetreuung und Advents-Zvieri.
18.30 Paradieskirche, Friedensgebet
20.00 St. Margarethenkirche, NachtLichter – Jugendgottesdienst; FaJu, Liestal

Samstag, 30. November
10.30 APH Drei Linden Gottesdienst; Pfarrer Fritz Ehrensperger
11.30 Kirche Bottmingen, Jubiläums Suppentag
15.00 APH Schlossacker, Gedenkfeier; Pfarrer Tom Myhre, Pastoralassistentin Ingrid Schell

Öffnungszeiten der Verwaltung, Schafmattweg 60, Binningen
Mo bis Fr von 10 bis 12 Uhr, Di und Mi Nachmittag von 14 bis 16.30 Uhr. Tel. 061 425 70 50, E-Mail: sekretariat@kgbb.ch.

OBERWIL–THERWIL–ETTINGEN

E-Mail: info@ref-kirche-ote.ch
www.ref-kirche-ote.ch

Samstag, 23. November
10.30 Drei Linden Oberwil Gottesdienst im Alters- und Pflegeheim
18.00 REKIZET Ettingen zämme fyyre – zämme ässe: Gottesdienst für Gross und Klein, Marion Tobler, Martin Mehlmann, Pfarrer Dietrich Jäger

Sonntag, 24. November
10.30 Kirche Oberwil Ewigkeitssonntag Totengedenken und Aperó, Pfarrer Christoph Herrmann und Pfarrer Marco Petrucci
17.00 Kirche Oberwil Konzert zu vier Händen am Klavier mit Benedek Horváth und Márton Borsányi
19.00 Kirche Therwil Ökumenische Taizé-Feier

Kollekte: Denkwerk

Veranstaltungen der Reformierten Kirchgemeinde Oberwil-Therwil-Ettingen

Donnerstag, 21. November
ÖKIKO Probe:
16.30–18.30 Uhr, Güggel Therwil
Männerabend «Spezial» – Alte Dorfansichten von Therwil:
19.30–21.30 Uhr, Güggel Therwil

Samstag, 23. November
Kerzenziehen:
10–18 Uhr, Güggel Therwil

Sonntag, 24. November
Kerzenziehen:
12–16 Uhr, Güggel Therwil

Montag, 25. November
Chor-Gemeinschaft Probe:
20–22 Uhr, Güggel Therwil

Dienstag, 26. November
Goldiger Güggel Mittagstisch:
12.15 Uhr, Güggel Therwil
Mittagstisch für Gross und Klein:
12.15 Uhr, Rekizet Ettingen
Roundabout:
17–18 Uhr, Güggel Therwil

Mittwoch, 27. November
Meet & Eat – Zmittag und chillen für Jugendliche:
11.15–13.30 Uhr, Güggel Therwil
Jugendtreff:
18.30–21.30 Uhr, Duubeschlag Oberwil
Kirchgemeindeversammlung:
19 Uhr, Güggel Therwil

Donnerstag, 28. November
Pastatag:
12.15 Uhr, Kirche Oberwil
Kindernachmittag Wald Oberwil:
14–17 Uhr,Kirche Oberwil
ÖKIKO Probe:
16.30–18.30 Uhr, Güggel Therwil
Frauengruppe:
19–21 Uhr, Güggel Therwil

Angebote für Asylbewerbende und Flüchtlinge aus den Gemeinden Oberwil-Therwil-Ettingen

Donnerstag, 21. November
Deutschkurs für Frauen, mit Kinderbetreuung:
14–16 Uhr, Globus Treff Oberwil
Abgabe von Schuhen im Globustreff:
16.15–17 Uhr, Globus Treff Oberwil

Montag, 25. November
Konversation Deutsch:
10–11 Uhr, Duubeschlag Oberwil

Dienstag, 26. November
Konversationsgruppe für Deutschkurs in Therwil:
8.30–10.30 Uhr, Güggel Thewil

Donnerstag, 28. November
Deutschkurs für Frauen, mit Kinderbetreuung:
14–16 Uhr, Globus Treff Oberwil
Abgabe von Schuhen im Globustreff:
16.15–17 Uhr, Globus Treff Oberwil

BIEL-BENKEN

Kirchgasse 4, 4105 Biel-Benken
www.ref-bb.ch

Sekretariat: Di–Do 8.30–11.30 Uhr, Milvia Romano, Telefon 061 723 81 40, sekretariat@ref-bb.ch
Pfarramt: Pfarrer Nico Rubeli, Telefon 061 723 81 41, nico.rubeli@ref-bb.ch
Vermietung Begegnungszentrum: Telefon 077 463 58 01
Amtswochen: Für Notfälle und Todesfälle, Pfr. Nico Rubeli, Tel. 079 668 50 50

Sonntag, 24. November
10.00 Ökumenischer Gottesdienst, Gedenken der Verstorbenen. Theologe Ralf Kreiselmeyer und Pfarrer Nico Rubeli Sunntigschuel im Begegnungszentrum

Weitere Anlässe

Ökumenisches Morgengebet
Montag um 8.15 Uhr, Dorfkirche

Probe Singkreis
Begegnungszentrum, Mittwoch 18.15–19.45 Uhr

Predigtvorgespräch mit Kaffee im Pfarrhaus:
Samstag, 23. November, 10 Uhr mit Theologe Ralf Kreiselmeyer und Pfarrer Nico Rubeli

Offener Gesprächskreis
Mittwoch, 27. November, 20 Uhr im Begegnungszentrum

Lesegruppe
Donnerstag, 28. November, 16 Uhr im Begegnungszentrum

Sunntigschuel im Begegnungszentrum
Am 24. November treffen wir uns parallel zum Gottesdienst im Begegnungszentrum zur Sunntigschuel, Thema: «Mose in der Wüste». Eingeladen sind alle Kinder, die Freude an einer spannenden Geschichte und deren Vertiefung durch eine Bastelarbeit, ein Spiel oder Singen von Liedern haben. Kommt doch vorbei. Man muss sich nicht anmelden. Kontaktpersonen sind Evelyne und Oliver Standke, Telefon 061 731 14 15.

SAVE THE DATE
Erlebnistage in Italien mit «Vater und Kind»
Liebe Väter und Kinder, in einer attraktiven Gegend in der Nähe des wunderschönen Gardasees in Italien habe ich ein besonderes Hotel (www.hotelvilladeicampi.com) für das 1. Mai-Weekend 2020 vorreservieren lassen.
Damit uns die Reservierung erhalten bleibt, sollten bis 20. Dezember einige Voranmeldungen eingegangen sein. Bei Interesse meldet Euch direkt bei David Anania, Telefon 076 470 11 44 oder E-Mail mit dem Betreff: «Vater und Kind 2020» an: david.anania@hotmail.com. Ich freue mich auf eine spannende, kurze aber schöne Zeit.

David Anania

SOLOTHURNISCHES LEIMENTAL

Buttiweg 28, 4112 Flüh
Sekretariat: 061 731 38 86 (Mo–Fr 8.30–11.30 Uhr)
E-Mail: kontakt@kgleimental.ch
www.kgleimental.ch

Freitag, 22. November
20.00 Ökum. Taizé-Feier, Pfarrer Stefan Berg und Team, Kirche Rodersdorf

Sonntag, 24. November
10.00 Gottesdienst, Pfarrer Michael Brunner

Dienstag, 26. November
19.00 Ökum. BibelteilenPlus mit kleinem Znacht, Geri Stöcklin

Mittwoch, 27. November
9.00 Adventskranzbinden, Martina Hausberger. Weitere Informationen und Anmeldung unter www.kgleimental.ch

Donnerstag, 28. November
9.30 Müttertreff, Adventsgestecke gestalten, Martina Hausberger und Team. Weitere Informationen und Anmeldung unter www.kgleimental.ch

CHRISTKATHOLISCH

BIRSIGTAL (THERWIL)

Schönenbuchstrasse 8, 4123 Allschwil
www.christkatholisch.ch/birsigtal

Seelsorge: Pfrn. Liza und Pfr. Thomas Zellmeyer, Telefon 061 483 92 25
Sekretariat: Barbara Blättler und Jermaine Sprosse, Telefon 061 481 22 22
E-Mail: birsigtal@christkatholisch.ch
Website:christkatholisch.ch/birsigtal

Sonntag, 24. November
9.30 Eucharistiefeier in der Alten Dorfkirche Allschwil

FREIKIRCHEN

FREIE EVANGELISCHE GEMEINDE LEIMENTAL

Mühlemattstrasse 35b, 4104 Oberwil
(Fiat-Garage «Itamcar», gegenüber Coop Megastore, zwischen Oberwil und Therwil)
www.feg-leimental.ch

Pfarrer: Raffael Käser, Bahnweg 16, 4107 Ettingen
Telefon 076 723 66 62
E-Mail: pfarrer@feg-leimental.ch

Freitag, 22. November
9.30 Krabbelgruppe
15.00 Weihnachtspäckliaktion Regiosammelstelle *Bei Zebrabox Selfstorage (hinter Aldi Therwil)*
19.00 Jugendgruppe Ljghthouse

Samstag, 23. November
9.00 Weihnachtspäckliaktion Regiosammelstelle *Bei Zebrabox Selfstorage (hinter Aldi Therwil)*
14.00 Ameisli und Jungschar

Sonntag, 24. November
10.00 Missionsgottesdienst

Dienstag, 26. November
20.00 Gemeindegebet

Mittwoch, 27. November
9.00 Bibelstudiumgruppe
19.30 Bibelstudiumgruppe

Während der Gottesdienste werden **Kinderhort** und **Kids-Treff** angeboten. Ameisli und Jungschar finden 14-täglich unter der Woche statt. Das Monatsprogramm **(TIP)** und weitere Informationen zur Kirchgemeinde können Sie anfordern.

EVANGELIUM FÜR ALLE NATIONEN (EFAN) INTERNATIONALE CHRISTLICHE GEMEINDE

Oberwilerstrasse 40, 4106 Therwil
(gleich neben «Aldi» Therwil)

Gottesdienst jeden Sonntag um 10 Uhr
mit separatem Programm für Kinder und Teenies.

Gebets- und Hausgruppen während der Woche
Gerne geben wir Details bekannt.

Seelsorge, Krankengebet
Jeden Sonntag, aber auch während der Woche nach Absprache möglich.

Kontakt David Beljean, Leiter, Tel. 079 746 33 43

REKLAME

RÖMISCH-KATHOLISCHE KIRCHGEMEINDE BINNINGEN-BOTTMINGEN

Röm.-kath. Pfarrei
Heilig Kreuz
Margarethenstrasse 32
4102 Binningen

VERANSTALTUNG

Gemütlicher Weihnachts-Nachmittag

Wir freuen uns, Sie am **Donnerstag, den 12. Dezember, um 14.15 Uhr,** zu unserer Weihnachtsfeier in die Katholische Kirche Binningen einzuladen. Anschliessend an den Festgottesdienst geniessen wir im Pfarreizentrum unser traditionelles weihnächtliches Essen.

Wenn Sie nicht gut zu Fuss sind, holen wir Sie gerne zu Hause ab und fahren Sie abends auch wieder heim. Bitte rufen Sie bis spätestens Dienstagabend 16.30 Uhr (vor dem Altersnachmittag) im Sekretariat der kath. Pfarrei, Tel. 061 425 90 00 an. Wir freuen uns auf Sie! *Ihr Team Altersnachmittage*

ÖKUMENE OBERWIL–THERWIL–ETTINGEN

Veranstaltungen und Gottesdienste

GOTTESDIENST

Ökum. Gottesdienst am Ewigkeitssonntag

Am **Sonntag, 24. November,** findet um **10 Uhr** in Biel-Benken unser ökumenischer Totengedenkgottesdienst mit dem Männerchor statt. Parallel zum Gottesdienst laden wir alle Kinder ins Begegnungszentrum ein zu einer spannenden Geschichte und zum Basteln, Spielen und Singen.

Ralf Kreiselmeyer und Nico Rubeli

Ökumenisch-meditative Taizé-Feier …

am **Sonntag, den 24. November, um 19 Uhr** in der reformierten Kirche.

PASTORALRAUM LEIMENTAL

Röm.-kath. Pfarramt St. Peter und Paul 4104 Oberwil

PFARREI ST. STEPHAN THERWIL BIEL-BENKEN

RÜCKBLICK

«Unser Geschäft ist die Liebe»

Mitglieder des Pastoralraums Leimental besuchen den Erlenhof

Das erste gemeinsame Arbeitsjahr 2019 des Pastoralraums Leimental war dem sozialen Engagement unserer Pfarreien gewidmet. Wir haben uns vorgenommen, jedes Jahr einen «Blick über den Tellerrand» zu werfen und nachzufragen, wo in unserer Gesellschaft andere Institutionen «evangeliumsverdächtig» tätig sind. So besuchten wir am Donnerstag, den 7. November, das Zentrum Erlenhof in Reinach, wo uns Geschäftsführer Dr. Pascal Brenner eine Stunde lang über das Gelände führte und dabei engagiert und leidenschaftlich von seinen Ambitionen für diese herausfordernde Aufgabe erzählte. Auf dem Erlenhof leben Kinder und Jugendliche, die aufgrund teilweise hoher psychischer und sozialer Belastungen nicht in ihren Herkunftsfamilien leben und auch in einer Regelschule nicht ideal gefördert werden können. «Unser Geschäft ist die Liebe» formulierte Dr. Brenner, «wir versuchen nachzulieben», also das an Liebe, Geborgenheit und Sicherheit «nachzuliefern», was die jungen Menschen nicht bekommen haben. Sie dadurch von ihrem eigenen Wert zu überzeugen und ihnen das nötige Selbstvertrauen zu geben, dass auch sie ihren Platz in der Gesellschaft finden können, ist das erklärte Ziel dieser eindrucksvollen Institution. Neben dem schulischen Angebot unterstützen unterschiedliche Therapieeinrichtungen und erlebnis- und freizeitpädagogische Massnahmen dieses Ziel. Wir warfen einen Blick in die Schreinerei und Schlosserei sowie Gärtnerei und Landwirtschaftsbetrieb und liessen uns berichten, dass auch Ausbildungen in Gastronomie und technischem Dienst auf dem Gelände des Erlenhofs möglich sind. Auch unbegleitete minderjährige Asylsuchende finden auf dem Erlenhof in den verschiedenen Wohngruppen ein Zuhause.

Nach der Führung, die uns beeindruckte und nachdenklich stimmte, genossen wir ein vegetarisches herbstliches Drei-Gang-Menu, das der Betriebsleiter der Gastronomie Daniel Balsiger mit seinen Auszubildenden vom Erlenhof eigens für uns zubereitet hat. Kein Wunder, dass sein Team gerne für Apéros, Bankette, Geburtstagsfeiern und Firmenanlässe in der ganzen Region angefragt wird.

Mit neuer Motivation für unseren eigenen Arbeitsalltag und im Bewusstsein, dass es viele Orte gibt, an denen Menschen sich leidenschaftlich für andere einsetzen, kehren wir zu unseren Aufgaben zurück. *Elke Kreiselmeyer*

Geschäftsführer Dr. Pascal Brenner (vierter von links) erklärt den Mitarbeitenden des Pastoralraums Leimental die Institution Erlenhof.

An dieser Stelle könnte ein Inserat von Ihnen platziert sein. – Dass es gelesen wird, beweisen Sie – eben haben Sie diese Zeilen gelesen.

RÖMISCH-KATHOLISCHE KIRCHGEMEINDE OBERWIL

Röm.-kath. Pfarramt
St. Peter und Paul
4104 Oberwil

VERANSTALTUNGEN UND GOTTESDIENSTE

Cäcilienfest

Im **Samstagabendgottesdienst vom 23. November** singt der Cäcilienchor die Pastoralmesse von Leo Stöcklin, ehemaliger Pater von Mariastein. Anschliessend sind alle zum Apéro eingeladen.

Blauringgottesdienst

Der Blauring Oberwil und der Gospelchor gestalten dieses Jahr wieder den Christköniggottesdienst und laden am **24. November um 11 Uhr** zur Kirche ein.

Die nächste Wanderung der Pfarrei …

findet am **Donnerstag, 28. November,** statt. Nähere Auskunft erhalten Sie bei H. Meier, Tel. 061 401 11 15.

Eigenes Adventsgesteck selber gestalten

Wer möchte gerne mit Marlis Saladin ein eigenes Adventsgesteck gestalten? Wir treffen uns am **Donnerstag, 28. November, um 14 Uhr bis ca. 16 Uhr** im Pfarreiheim.

Vorhanden: Tannenäste, verschiedene grüne Zweige für ein bis zwei Gestecke und wenig Dekorationsmaterial. *Mitbringen:* Kerzen, Kugeln, Bänder, individuelles Dekorationsmaterial zum eigenen Gestalten, scharfes Messer, kleine Zange, Blumenschere, Pinzette. Ausserdem: grosser, flacher Teller bis max. 34 cm Durchmesser aus Glas, Keramik oder Metall. Der Teller kann rund oder länglich sein; oder eine Blumenschale bis max. 20 cm Durchmesser.

Anmeldung (Platzzahl begrenzt) bis **Freitag, 22. November,** bei Marlis Saladin, Tel. 061 721 48. *Kath. Frauenverein*

Voreucharistischer Gottesdienst

Die Erstkommunikanten erwarten wir am **Samstag, 30. November, um 10 Uhr** (1. Gruppe) oder **11 Uhr** (2. Gruppe) im Pfarreiheim.

Filmabende für Jugendliche im Kaktusraum

Du bist 14 Jahre oder älter? Du magst Filme und Kino? Am **3. und 12. Dezember** treffen wir uns jeweils um **19 Uhr** im Kaktusraum der Pfarrei, um dort einen Film zu schauen. Für Snacks und Getränke ist gesorgt.

Santiglaus 2019

Auch dieses Jahr organisiert die Jugendkommission am **6. und 7. Dezember** Santiglausbesuche bei Familien in Oberwil und der nahen Umgebung. Suchen Sie noch einen Santiglaus, welcher mit seinem Schmutzli ihre Familie besucht? Dann melden Sie sich an und schreiben Sie eine E-Mail mit dem gewünschten Datum und Zeit an *santiglaus2019@blauring-oberwil.ch.* Wir freuen uns auf den Besuch bei Ihnen und wünschen Ihnen eine schöne Adventszeit!

Blauring Oberwil und Pfadi TEO Bärgstai

Taufe

Durch das Sakrament der Taufe in unsere Kirche aufgenommen wurde:
Naelia Johanna Ryf, Tochter des Pascal Ryf und der Nicole Stocker.

Wir wünschen den Eltern viel Freude mit ihrem Kind und Gottes Segen.

RÖMISCH-KATHOLISCHE KIRCHGEMEINDE ETTINGEN

Pfarrei St. Peter und Paul Ettingen

GOTTESDIENST

Gottesdienst mit Ministrantenaufnahme

Sonntag, 24. November, um 10 Uhr
Im Gottesdienst werden ***Laura Bertholjotti, Oscar Casella, Nerissa Casto, Lorena Frabotta, Giovambatista Minardi und Marie Rathofer*** in die Ministrantenschar aufgenommen. Wir wünschen den Ministrantinnen und Ministranten Freude und Ausdauer im Ministrantenleben.

VERANSTALTUNGEN UND VORANZEIGEN

Einschulung zum Ministrieren

Damit sich nicht nur unsere Minis, sondern auch die Erstkommunikanten beim Ministrieren wohlfühlen, hat jedes Kind die Möglichkeit, sich an folgenden Daten von Pfr. R. Schmidlin und unseren Sakristaninnen in die Welt des Ministrierens einschulen zu lassen: **23. und 30. November.**

Seniorennachmittag

Am **Donnerstag, 28. November, um 14 Uhr** treffen sich die Senioren zum nächsten Seniorennachmittag im Pfarreiheim.

Probe Familiengottesdienst zum ersten Advent

Die Probe für den Familiengottesdienst findet am **Freitag, 29. November, um 16 Uhr** in der Kirche statt.

Probe Weihnachtskrippenspiel

Die Probe fürs Weihnachtskrippenspiel findet am **Freitag, 29. November, um 16 Uhr** im Pfarreiheim statt.

Probe Kinderchor

Am **Samstag, 30. November, um 10.30 Uhr** findet die nächste Probe des Kinderchors im Pfarreiheim statt.

Familiengottesdienst zum ersten Advent

Am **Sonntag, 1. Dezember, um 10 Uhr** feiern wir einen Familiengottesdienst, welcher von Noëmi Mettler an der Harfe musikalisch umrahmt wird.

Ministrantenlager-Film

Am **Dienstag, 3. Dezember,** zeigen uns die Ministrantenleiterinnen und Ministrantenleiter den Lagerfilm vom diesjährigen Ministrantenlager. Alle Lagerteilnehmer und Lagerteilnehmerinnen sowie deren Eltern sind herzlich eingeladen.

MITTEILUNGEN

Einladung zur Kirchgemeindeversammlung

Montag, 25. November, 19.30 Uhr, im Pfarreiheim, Ettingen. Einladung, Protokoll und Rechnung liegen in der Kirche auf. *Der Kirchgemeinderat*

Santichlaus

Liebe Eltern

Der Santichlaus macht sich auf den Weg zu Familien verschiedenster Konfessionen in Ettingen am **5. und 6. Dezember.** Wünschen Sie, dass der Santichlaus Sie und Ihre Kinder zu Hause besucht, dann melden Sie sich an unter dieser E-Mail-Adresse: *santichlaus@rkk-ettingen.ch* oder Telefon 061 721 10 25.

Bitte beachten Sie den Anmeldeschluss am **29. November.** Die Besuche sind begrenzt, sodass eine frühzeitige, verbindliche Anmeldung empfohlen wird. Verspätete Anmeldungen können nicht mehr berücksichtigt werden. Die Kosten belaufen sich auf Fr. 25.– pro Familie. Der Gewinn wird der Aktion St. Peter und Paul gespendet.

Weitere Info zu Aktion St. Peter und Paul erhalten Sie auf unserer Website www.rkk-ettingen.ch.

Wir freuen uns auf Ihre Anmeldung und wünschen Ihnen eine schöne Santichlausfeier im Kreise Ihrer Familie.

Ihre röm.-kath. Pfarrei Ettingen

Adventskonzert mit dem Ensemble «La Rusticanza»

Unter dem Titel «Nun komm, der Heiden Heiland» bringt das Ensemble «La Rusticanza» Auszüge aus dieser bekannten Kantate (BWV61) von Johann Sebastian Bach und aus Händels Messias zur Aufführung. Das Konzert findet am **Sonntag, 1. Dezember, um 17 Uhr** in der kath. Kirche, Ettingen statt. Eintritt frei, Kollekte.

EVANGELISCH-REFORMIERTE KIRCHGEMEINDE
OBERWIL–THERWIL–ETTINGEN

Reformierte Kirchgemeinde Oberwil Therwil Ettingen

GOTTESDIENSTE

Zämme fyyre – zämme ässe! «Jona geht baden!»

Am **Samstag, den 23. November, um 18 Uhr** feiern wir im Rekizet Ettingen Gottesdienst für Gross und Klein und essen zusammen Znacht.

Wer kennt sie nicht, die Geschichte aus der Bibel von Jona, der vor Gott wegen eines unangenehmen Auftrags flieht und schliesslich im Bauch eines Fisches landet, der ihn wieder an Land bringt, damit er seinen Auftrag doch noch ausführen kann? Auch unsere Kinder sollen sie kennenlernen. Und die Älteren werden der Geschichte wieder neu begegnen, indem wir uns auf kreative Weise mit ihr befassen. Für Kinder gibt es ein separates Kinderprogramm. Wer mag, kann sich am Ende persönlich segnen lassen, ein wohltuendes Ritual für den Alltag für Kinder und Erwachsene. Anschliessend teilen wir das von allen mitgebrachte Nachtessen. Getränke sind parat.

Marion Tobler, Martin Mehlmann, Pfarrer Dietrich Jäger

Totengedenken

Gottesdienst am Ewigkeitssonntag
Am **24. November** ist im reformierten Kalender Ewigkeitssonntag. An diesem Tag gedenken wir in der reformierten Kirche Oberwil den Verstorbenen des vergangenen Jahres. In einer würdigen Zeremonie werden die Namen der Verstorbenen einzeln verlesen und dazu jeweils eine Kerze angezündet. Tröstende Worte der Predigt und Musik von Marton Borsányi und Benedek Horváth ergänzen dieses Ritual und den Gottesdienst. Die Anteilnahme der Gottesdienstgemeinde kann trösten und kann helfen, den Blick auf das Lebendige zu richten. Der Gottesdienst in der Reformierten Kirche Oberwil und beginnt um **10.30 Uhr.**

Herzlich laden ein *Pfarrer Christoph Herrmann und Pfarrer Marco Petrucci*

Gottesdienst mit Abendmahl zum 1. Advent mit Konfirmand/-innen

Am **Sonntag, 1. Dezember,** dem 1. Advent, feiern wir um **11 Uhr** im Rekizet in Ettingen Gottesdienst mit den Konfirmandinnen und Konfirmanden. 14 Jugendliche sind mit Pfarrer Dietrich Jäger unterwegs, um im nächsten Frühling ihre Konfirmation miteinander zu feiern. Am 1. Advent gestalten sie zum ersten Mal einen Gottesdienst mit zum Thema «Licht» und teilen das Abendmahl aus. Im Anschluss herzliche Einladung zum Apéro. *Pfarrer Dietrich Jäger*

Jazz-Messe zum 1. Advent

Es swingt und bebopt im diesjährigen «Musikalischen Adventsgottesdienst» mit der Chor-Gemeinschaft. Bob Chilcott ist einer der momentan angesagtesten Komponisten Grossbritanniens. Seine «Little Jazz Mass» begeistert weltweit Chöre und Publikum schon seit vielen Jahren. Stilsicher bringt der klassisch ausgebildete Chilcott jazzige Melodien, Rhythmen und Harmonien in Zusammenhang mit dem Text der lateinischen Messe; ohne dabei ins Seichte oder Plakative zu fallen. Die Chor-Gemeinschaft unter der Leitung von Andreas Schmidt wird diesmal begleitet vom Oliver Friedli Trio, einem überregional bekannten Ensemble, sowie den jungen Solistinnen Britta Allies und Katharina Schmidt. Den liturgischen Teil hält Pfarrerin Ágnes Vály-Nagy.

Verpassen Sie dieses spannende, musikalische Highlight nicht. Kommen Sie zum Musikalischen Gottesdienst am **Sonntag, 1. Dezember, um 17 Uhr** in der Reformierten Kirche Oberwil. Einlass ist ab 16.30 Uhr. Siehe auch www.cg-ote.ch

Andreas Schmidt, Chorleiter

VERANSTALTUNGEN

Konzert zu vier Händen am Klavier

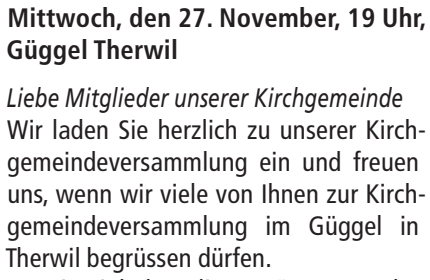

Mit Benedek Horváth und Márton Borsányi
Das Konzert findet am **Sonntag, 24. November, um 17 Uhr** in der Reformierten Kirche Oberwil statt.

Der ungarische Förster-Flügel in der Reformierten Kirche Oberwil wurde kürzlich sanft restauriert. Benedek Horváth und Márton Borsányi spielen vierhändig auf dem Flügel, der auch ein Stück Ungarns ist, da er vor 106 Jahren für Albert Kohn in Budapest gebaut und geliefert wurde, wie es die Gravur im Deckel zeigt. Es erklingen Werke von Haydn, Mozart und Schubert. Die beiden ungarischen Musiker bedanken sich mit diesem Konzert bei der Gemeinde dafür, dass der Flügel wieder lebt und in voller Pracht seine Zuhörer/-innen bezaubern kann.

Pfarrer Dietrich Jäger

Offizielle Einladung zur Kirchgemeindeversammlung

Mittwoch, den 27. November, 19 Uhr, Güggel Therwil

Liebe Mitglieder unserer Kirchgemeinde
Wir laden Sie herzlich zu unserer Kirchgemeindeversammlung ein und freuen uns, wenn wir viele von Ihnen zur Kirchgemeindeversammlung im Güggel in Therwil begrüssen dürfen.

Die Einladung liegt spätestens zehn Tage vor der Kirchgemeindeversammlung in unseren Kirchen und Kirchgemeindehäusern auf.

Traktanden KGV vom 27. November

1. Einstimmung
2. Wahl der Stimmenzähler
3. Traktandenliste
4. Protokoll der Kirchgemeindeversammlung vom 25.8.2019
5. Bericht aus der Kirchenpflege
6. Pfarrwahl
6.1. Zwischenbericht aus der Pfarrwahlkommission
7. Personelles
7.1. Begrüssungen/Jubiläen/Verabschiedungen
8. Vorstellung Budget 2020 und Erläuterungen
8.1. Bericht der Revisoren
8.2. Festsetzung der Kirchensteuer
8.3. Genehmigung Budget 2020
8.4. Wahl Revisoren
9. Volksabstimmung zur Totalrevision der Kirchenverfassung
9.1. Infos
9.2. Antrag Abstimmungsmodus
10. Diverses
10.1. Info Orgel Oberwil
11. Bericht von Synode und Kantonalkirche
12. Mitteilungen

Frauengruppe im Güggel Therwil

Einmal monatlich trifft sich eine Gruppe von Frauen im Güggel zum Gespräch. Wir lesen zusammen biblische und literarische Texte, versuchen unseren Glauben in Worten auszudrücken und tauschen uns aus über unsere Lebenserfahrungen. Interessierte Frauen sind herzlich willkommen am **Donnerstag, 28. November, um 19 Uhr** im Güggel Therwil, Güggelwägli 2. Gerne dürfen Sie auch einfach einmal «hineinschnuppern».

Pfarrerin Agnes Váliyi-Nagy

Reisebericht Transkarpaten Ukraine

Seit Anfang 2019 unterstützt unsere Kirchgemeinde für die kommenden fünf Jahre ein Projekt zur Förderung und Therapie von Kindern und Jugendlichen mit einer Behinderung in der Transkarpaten Ukraine. In den Herbstferien hatten wir, eine sechsköpfige Vertretung der Kirchgemeinde, die Gelegenheit in die Ostukraine zu reisen und uns vor Ort einen Eindruck über die diakonische Arbeit zu machen, welche auch vom HEKS mitgetragen wird.

Wir haben viele Fotos mitgebraucht und freuen uns Ihnen von unseren Eindrücken zu berichten. Am **Mittwoch, 4. Dezember, um 19.30 Uhr** im Güggel in Therwil. Im Anschluss an die Präsentation sind alle herzlich zu einem kleinen Apéro eingeladen.

Für die Reisegruppe
Denise Fankhauser

Offene Weihnachten im Güggel

Wie jedes Jahr ist am **24. Dezember** das Kirchgemeindezentrum «Güggel » (Güggelwägli 2) in Therwil **ab 18 Uhr** offen für diejenigen, die Heiligabend gerne mit anderen zusammen feiern möchten. Willkommen sind alle, die sich angesprochen fühlen: Alt und Jung, Alleinstehende und Familien. Eine Gruppe von Freiwilligen bereitet den feierlichen Abend mit feinem Essen vor. Wir singen Weihnachtslieder und es wird uns eine weihnachtliche Geschichte erzählt.

Das Angebot ist kostenlos, aber wir freuen uns über einen freiwilligen Beitrag. Anmeldungen für die Teilnahme an der Weihnachtsfeier nimmt das Sekretariat gerne bis zum **19. Dezember** entgegen. Telefon 061 401 13 56 oder info@ref-kirche-ote.ch. Auf Wunsch wird ein Fahrdienst angeboten (bitte möglichst mit der Anmeldung angeben).

Wir freuen uns auf einen schönen, feierlichen Abend. Im Namen des Vorbereitungsteams

Pfarrerin Agnes Váliyi-Nagy

Schneeferien für Klein und Gross in Adelboden

Vom 29. Februar bis 7. März 2020

In den Fasnachtsferien 2020 sind Väter, Mütter, Erwachsene, Kinder, Grosseltern, Göttis, Gotten … herzlich eingeladen, eine fröhliche Woche miteinander zu verbringen. Wir geniessen Wintersport/-plausch aller Art in den nahegelegenen Skigebieten Tschentenalp, Adelboden-Lenk und Engstligenalp. Das gemütliche Ferienhaus «Cantate» in Adelboden lädt zum gemeinsamen Kochen und Spielen ein. Wir gehen skifahren, snowboarden, schlitteln, langlaufen, baden, spazieren, shoppen …

Flyer mit Anmeldeformular sind ab sofort im Sekretariat (Tel. 061 401 13 56), in den Räumlichkeiten der Kirchgemeinde und im Internet (www.ref-kirche-ote.ch) erhältlich. Weitere Infos: Adrian Moor und Dietrich Jäger, Im Mühlegarten 2, 4107 Ettingen, Tel. 061 721 72 29, E-Mail: adrian.moor@ref-kirche-ote.ch.

Pfarrer Dietrich Jäger und Adrian Moor, Jugendarbeiter

RÖMISCH-KATHOLISCHE KIRCHGEMEINDE
THERWIL/BIEL-BENKEN

PFARREI ST. STEPHAN THERWIL BIEL-BENKEN

VERANSTALTUNGEN UND GOTTESDIENSTE

Die Kirchgemeinde-Versammlung …

findet am **Dienstag, 26. November, um 20 Uhr** im Pfarreiheim Therwil, Hinterkirchweg 33 statt. Traktandenliste und Budget 2020 liegen mit dem Protokoll der letzten Sitzung eine halbe Stunde vorher im Pfarreiheim auf.

Der Kirchgemeinderat

Santiklausbesuch

Seit vielen Jahren pflegt die St. Nikolausgesellschaft Therwil den alten Brauch der Kinderbescherung durch den Santiklaus. Wir besuchen am **Donnerstag, 5. Dezember, und Freitag, 6 Dezember, abends** Familien mit Kindern in Therwil und Biel-Benken. In der Dorf-Drogerie oder im Volg Therwil erhalten Eltern den Anmeldebogen mit allen Angaben. Die Organisation der Besuche erfordert eine rechtzeitige und schriftliche Anmeldung bis **Samstag, 30. November.**

St. Nikolausgesellschaft

Adventskranzbinden

Am **Samstag, 30. November,** können Sie und Kinder in Begleitung **von 10 bis 12 Uhr** im Pfarreiheim unter Anleitung einen Adventskranz binden. Bitte bringen Sie einen Strohring, vier Kerzen, Dekoration und – falls vorhanden – eine Rebschere mit. Für Fr. 10.– stellen wir Tannenzweige, Draht und Heissleim zur Verfügung. *Silvia Sahli*

Eröffnung der Vorbereitung auf die Erstkommunion 2020

Am **1. Advent** beginnt für 28 Kinder der Vorbereitungsweg auf ihre Erstkommunion 2020. Die Kommunionkinder treffen sich am **Sonntag um 9.30 Uhr** in der Stephanskirche zur Einführung in den Gottesdienst, der dann um 10 Uhr zusammen mit der ganzen Gemeinde beginnt. Im Gottesdienst werden alle Kommunionkinder namentlich begrüsst und wir verraten das Thema der Vorbereitungszeit.

Silvia Sahli, Markus Tippmar und Elke Kreiselmeyer

Mittwochsgottesdienst mal anders

Am **Mittwoch, 4. Dezember,** gestalten um **9.15 Uhr** Ursula Witzinger an der Orgel, Veronika Moulis Jenni, Violine und Ralf Kreiselmeyer, Liturgie, den Gottesdienst. Anschliessend Gipfeli und Kaffee im Pfarreiheim.

Ursula Witzinger

Philipps Geschenk – Kinderrorate in der verzauberten Stephanskirche

Am **Donnerstag, 12. Dezember,** sind um **6.30 Uhr** alle Kinder im Vorschul- und Primarschulalter zur Kinderrorate in die verzauberte Stephanskirche eingeladen. Denn wir feiern nur im Kerzenschein und es ist die erste Roratefeier in der frisch renovierten Kirche. Anschliessend seid Ihr mit Euren Eltern und Geschwistern zu einem feinen Zmorge in das Pfarreiheim eingeladen und könnt von dort in die Schule oder den Kindergarten gehen. Was das alles mit Philipp und seinem Geschenk zu tun hat, davon erzählen Euch dann gerne

Walli Schaad, Silvia Sahli und Elke Kreiselmeyer

Adventsfeier

Am **Dienstag, 10. Dezember,** findet um **14.30 Uhr** im Pfarreiheim, Hinterkirchweg 33, Therwil die Adventsfeier für Seniorinnen und Senioren statt. Mit unseren Hausmusikern Ralph Stelzenmüller und Rainer Schneider-Waterberg stimmen wir uns auf Weihnachten ein. Besinnliche Geschichten und Gedichte ergänzen die Feier. Selbstverständlich gibt es einen reichlichen herzhaften Zvieri und Sie können auch gerne wieder unseren Fahrdienst nutzen. Melden Sie sich schnell im Sekretariat an (Anmeldeschluss ist **Donnerstag, 5. Dezember**) und lassen Sie uns doch auch gleich wissen, ob Sie den Fahrdienst wünschen!

Anouk Battefeld

Firmung 2019: «HerzSicht»

Am Samstag, 23. November, um 16 Uhr feiern 20 Jugendliche unserer Pfarrei die feierliche Firmung mit musikalischer Gestaltung durch den Projektchor. Die Jugendlichen haben sich in den vergangenen Monaten mit dem Firm-Motto «HerzSicht» auseinandergesetzt und sind jetzt bereit für diesen Schritt. Domherr Alfredo Sacchi hat mit unseren Firmlingen schon einen Gottesdienst hier in Therwil gefeiert: In dieser Gruppenfeier haben alle erzählt, was ihnen heilig ist – so haben wir voneinander erfahren, was unser Herz erfüllt und unseren Blick leitet. Gefirmt werden: Valerio Bellitti, Isabela Borja, Eric Büchler, Florence Bur, Kim Feigenwinter, Nik Feigen-winter, Elias Ferreira de Sousa, Robin Frank, Nora Gutzwiller, Sabrina Imhasly, Nadine Letze, Vanessa Letze, Simon Lieb, Rocco Malcarne, Alexandra Meier, Lisa Meier, Elena Renz, Janis Steffen, Moritz Schneider, Tobias Wilhelm. Die Kollekte geht an den Verein «Verseni» (weitere Informationen unter www.verseni.ch). *Walli Schaad und Philippe Moosbrugger*

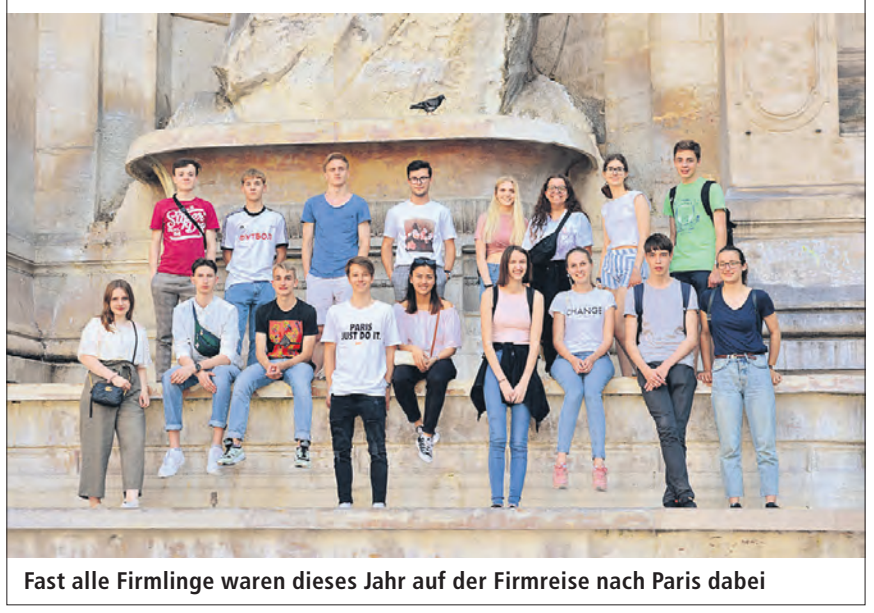

Fast alle Firmlinge waren dieses Jahr auf der Firmreise nach Paris dabei

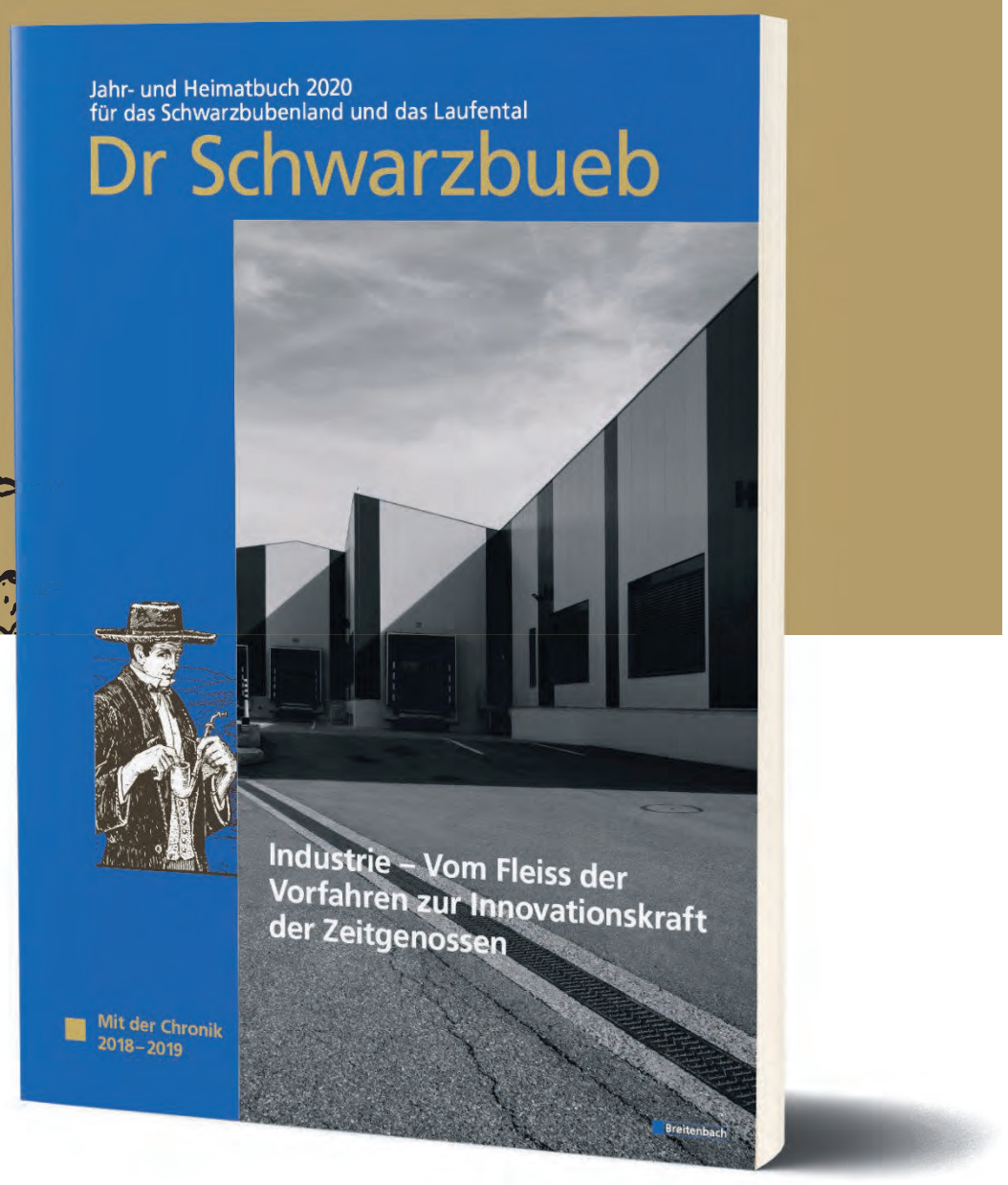

Jahr- und Heimatbuch 2020
für das Schwarzbubenland und das Laufental

Dr Schwarzbueb

JETZ ISCH ER DO!

- **Der neue «Schwarzbueb»-Kalender ist ab 20. November an Kiosken, im Buchhandel, in Papeterien und weiteren Verkaufsstellen erhältlich!**
- **Ganz besonders aber auch bei den nachstehenden lokalen Verträgerinnen und Verträgern (ab 13. November)**
- **Der «Schwarzbueb» kann auch per E-Mail bestellt werden: kontakt@schwarzbueb.ch** (zusätzlich 3 Franken Versandgebühr)

AZ Anzeiger AG
Hauptstrasse 37, 4242 Laufen
Tel. 061 789 93 33, Fax 061 789 93 30
kontakt@schwarzbueb.ch

Aesch	Kiosk Tramschlaufe Papeterie Gutknecht
Arlesheim	Buchhandlung Nische Bürothek Neumatt Kiosk am Postplatz
Bärschwil	Jenny Borer
Basel	Bider & Tanner AG Buchhandlung Vetter
Bättwil-Flüh	Kiosk Station BLT
Beinwil	Urs Saner
Blauen	Dorfladen Blauen
Breitenbach	Alterszentrum Bodenacker Bäckerei Sutter Bushof Kiosk Theres Hänggi Kiosk Wydenhof Zentrum Passwang
Bretzwil	Marie Gerber
Brislach	Astrid Giuliani Bäckerei Jeker
Büren	Rolf Schmid (Nuglar)
Burg	Frau Stauffer (Rest. Ackermann)
Büsserach	Diana Stebler Bäckerei Jeker
Dornach	Schwarzbuebenland Tourismus Milchhüsli Dornach Bahnhofkiosk
Duggingen	Dorfladen Lydia Kaiser (Grellingen)
Erschwil	Astrid Bärtschi
Ettingen	Kiosk Station BLT Stöcklin Media GmbH
Fehren	Christof Stebler
Gempen	Dorfladen
Grellingen	Lydia Kaiser

Industrie – Vom Fleiss der Vorfahren zur Innovationskraft der Zeitgenossen

Aus dem Inhalt:

Albin Fringeli
Dr Bärgbuur

Thomas Brunnschweiler
Vom Pflug zum Roboter

Thomas Boillat
Das Laufental Schwarzbubenland macht vorwärts

Urs Eggenschwiler
Breitenbacher Industriegeschichte

Barbara van der Meulen
«Living Memory»

Isabelle Achermann
Der Business Park im Grünen

Kurt Henzi
Von den Metallwerken zum Dienstleistungszentrum?

Thomas Brunnschweiler
Ein kleiner Beitrag für eine Welt, in der man gerne lebt

Walter Studer erzählt
Der Zeit voraus

…und vieles mehr!

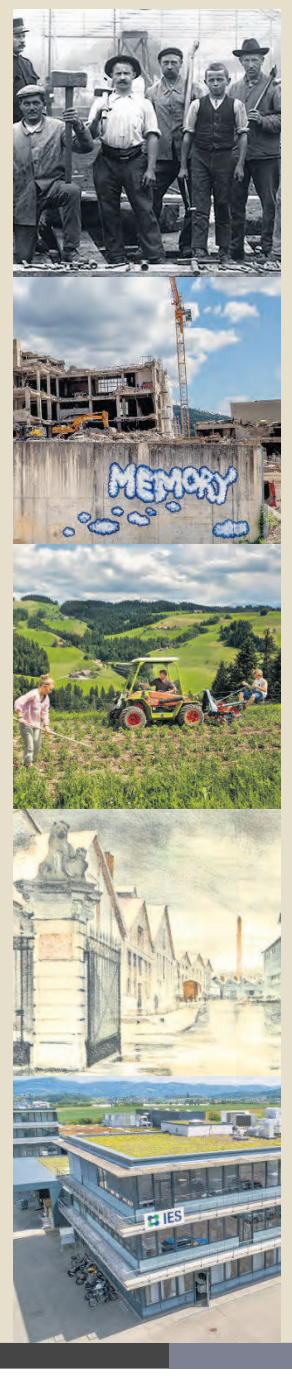

Himmelried	Bäckerei Lebensmittel Pflugi
Hochwald	Dorfladen
Hofstetten	Beatrice Kaiser Volg Detailhandel
Kleinlützel	Rita Stich-Meier
Laufen	AZ Anzeiger AG (Wochenblatt) Milchhüsli Laufen AVEC Bahnhofkiosk Kiosk Birscenter Kiosk Coopcenter Christchindlimärt, Laufen (Rotary Club)
Liesberg	Dorfladen Liesberg
Liestal	Buchhandlung Buchinsel AG
Mariastein	Klosterladen Pilgerlaube
Metzerlen	Dorfladen
Mümliswil	Papeterie Bader
Nenzlingen	Mona Bohrer
Nuglar/ St. Pantaleon	Rolf Schmid (Nuglar)
Nunningen	Christof Stebler Kiosk Bäckerei Jeker
Olten	Buchhandlung Schreiber
Rodersdorf	Der Laden
Röschenz	Katharina Gerster Denner Satellit
Seewen	Dorfladen
Solothurn	Buchhandlung Lüthi & Stocker AG
Wahlen	Dorfladen
Witterswil	Dorfladen
Zullwil	Christof Stebler
Zwingen	Bäckerei Anklin + Stebler

GEMEINDEVERWALTUNG

Bahnhofstrasse 33
Telefon 061 725 21 21
Fax 061 721 11 85
E-Mail: gemeinde@therwil.ch
www.therwil.ch

Öffnungszeiten
Mo 8.30–12 / 14–18 Uhr
Di, Fr 8.30–12 Uhr
Mi, Do 8.30–12 / 14–17 Uhr

GEMEINDEPRÄSIDENT

Reto Wolf
Telefon G 061 705 07 04
Sprechstunde: Dienstag 16.30–17.30 Uhr nach telefonischer Vereinbarung
Telefon 061 725 22 23

BÜRGERGEMEINDE

Sekretariat, Bahnhofstrasse 33
Telefon 061 721 99 56
Fax 061 721 11 85
E-Mail: info@bgtherwil.ch
Homepage: www.bgtherwil.ch

Öffnungszeiten
Di–Fr jeweils 9–12 Uhr

WERKHOF

Werkhofstrasse 6
Telefon 061 721 76 30
Fax 061 721 76 31
E-Mail: werkhof@therwil.ch

Öffnungszeiten
Mo, Di, Mi, Do 11.30–12 Uhr
Fr 11–12 / 13–16 Uhr

GEMEINDEPOLIZEI

Erlenstrasse 33
Telefon 061 723 04 17 / 061 723 04 18
E-Mail: polizei@therwil.ch

Öffnungszeiten
Mo 16–18 Uhr
Mi 8–10 Uhr
Fr 10–12 Uhr

ANLAUFSTELLE ALTERSFRAGEN

www.altersfragen-leimental.ch
Telefon 061 721 00 18

GGA-STÖRUNGSDIENST

Telefon 0800 727 447

WASSERVERSORGUNG/ BRUNNMEISTER

Heinis AG, Biel-Benken
Telefon 061 726 64 22 (tagsüber) und
Telefon 079 218 66 22 (Pikettdienst)

Weitere Adressen finden Sie im Telefonbuch unter «Gemeinde» oder in den verschiedenen Rubriken auf unserer Homepage www.therwil.ch

ABFUHR-TERMINE

Montag, 25. November
Biogener Abfall
Therwil Ost und West

Dienstag, 26. November
Hauskehricht/Kleinsperrgut brennbar
Therwil Ost

Donnerstag, 28. November
Hauskehricht/Kleinsperrgut brennbar
Therwil West

Das Abfallgut muss um 7 Uhr gut sichtbar bereitstehen.

www.therwil.ch

GEMEINDEINFORMATIONEN

NICHT VERPASSEN!

Abstimmungen und Wahl vom 24. November

Wenn Sie im Hinblick auf das bevorstehende Abstimmungswochenende noch brieflich abstimmen möchten, können Sie das zugeklebte Abstimmungs- und Wahlcouvert bis spätestens am **Samstag, 23. November, 17 Uhr,** in den Briefkasten bei der Gemeindeverwaltung einwerfen. Später eingeworfene bzw. eintreffende Couverts dürfen nicht mehr berücksichtigt werden. Achten Sie darauf, dass Sie den unterschriebenen Stimmrechtsausweis so ins Couvert stecken (auf den Kopf drehen), dass die Adresse der Gemeinde im Fenster sichtbar ist.

Bei persönlicher Stimmabgabe an der Urne muss der Stimmrechtsausweis dem Wahlbüro abgegeben werden. Die Wahllokale (Gemeindeverwaltung und Foyer Schulhaus Mühleboden) sind am **Sonntag, 24. November, von 10 bis 11 Uhr** geöffnet.

WAHLEN 2020

Wahl Gemeinderat und Gemeindekommission

Am 30. Juni 2020 endet die laufende Amtsperiode des aus sieben Mitgliedern bestehenden Gemeinderates und der fünfzehnköpfigen Gemeindekommission. Gemäss § 9 Abs.1 der Gemeindeordnung werden diese beiden Gremien an der Urne gewählt. Dabei kommt beim Gemeinderat das Mehrheitswahlverfahren (Majorz) und bei der Gemeindekommission das Verhältniswahlverfahren (Proporz) zur Anwendung.

Der Gemeinderat hat diese Neuwahlen (Amtsperiode vom 1. Juli 2020 bis 30. Juni 2024) für den Sonntag, 9. Februar 2020, angeordnet. Er folgt damit den Terminempfehlungen der Landeskanzlei. Wählbar sind alle Stimmberechtigten der Gemeinde Therwil. Die Ortsparteien und alle übrigen an einer Kandidatur interessierten Gruppierungen oder Personen werden gebeten, ihre Wahlvorschläge für den Gemeinderat bis spätestens Montag, 23. Dezember 2019, 17 Uhr, beziehungsweise für die Gemeindekommission bis Montag, 9. Dezember 2019, 17 Uhr, bei der Gemeindeverwaltung einzureichen.

Formulare zur Einreichung von Wahlvorschlägen können auf www.therwil.ch (Online-Schalter) heruntergeladen oder beim Einwohnerdienst, Tel. 061 725 21 21, bezogen werden.

Gemäss § 11 der Gemeindeordnung ist beim Gemeinderat eine Stille Wahl zulässig.

FACHKOMMISSION FÜR SPORT

Sport-Anerkennungspreis 2019

Im Verlaufe eines Jahres werden viele sportliche Höchstleistungen in den unterschiedlichsten Sportarten von Sportlern und Vereinen, die in Therwil aktiv sind, erzielt. Mit dem Sportanerkennungspreis zeichnet die Sportkommission der Gemeinde Therwil jeweils herausragende Ergebnisse und Leistungen aus.

Am Sonntag, 24. November, werden für das Jahr 2019 wiederum drei Sportlerinnen und Sportler einzeln oder als Gruppe geehrt. Die Verleihung des Preises findet am **24. November, um 15 Uhr** in der Aula der 99er-Halle statt, eingebettet in den Raiffeisencup des FC Therwil.

Zur Ehrung und zum anschliessenden Apéro sind alle Sportinteressierten und die Therwiler Bevölkerung herzlich eingeladen.

Die FAKO Sport freut sich auf ihren Besuch

THEATER BASEL

Es hat noch Tickets …

Die Karten können am Empfangsschalter der Gemeindeverwaltung zu den Öffnungszeiten bezogen werden. S het solang s het!

- **Sonntag, 24. November**
  Cow, Ballett Fr. 50.–

ÖFFENTLICHE PLANAUFLAGE

Mutation Baugebiet «Benkenstrasse – Werkhofstrasse»

Am 17. Oktober 2019 hat die Gemeindeversammlung die Mutation Baugebiet «Benkenstrasse – Werkhofstrasse» genehmigt.

Gemäss § 31 des Raumplanungs- und Baugesetzes (RBG) liegt die Mutation Baugebiet «Benkenstrasse – Werkhofstrasse» (Plan, Reglement, Planungsbericht und Mitwirkungsbericht) während 30 Tagen, vom **21. November bis zum 20. Dezember 2019,** in der Bauabteilung der Gemeinde Therwil öffentlich auf. Die Unterlagen können während der Schalteröffnungszeiten oder auf der Homepage www.therwil.ch eingesehen werden.

Allfällige Einsprachen sind während der Auflagefrist schriftlich und begründet an den Gemeinderat, Bahnhofstrasse 33, 4106 Therwil zu richten.

BAUABTEILUNG

Sanierung Griengrube

In der Griengrube sind die Fusswege im Laufe der Jahre stark abgenützt worden und müssen saniert werden.

Die Bauarbeiten beginnen am 25. November und dauern voraussichtlich bis und mit 6. Dezember 2019.

Die Griengrube bleibt für den Zeitraum vom 25. November bis und mit 6. Dezember 2019 komplett gesperrt.

Die Baustelle ist wie folgt organisiert:

- Bauleitung, Gemeinde Therwil, Werkhof, Martin Kleiber, Telefon 061 721 76 30
- Bauunternehmer, Gebr. Stöcklin & Co. AG, Ralph Stöcklin, Telefon 061 721 11 01

Bei Fragen oder Unklarheiten nehmen Sie bitte direkt Kontakt auf. Störungen durch den Baulärm sind leider nicht zu vermeiden. Vielen Dank für das Verständnis.

VERANSTALTUNGSKALENDER

21. November

Ladies Night
19.30–21.30 Uhr, Familienzentrum Therwil
Familienzentrum Therwil

22. November

Bürgergemeindeversammlung
19–22 Uhr, Mehrzweckhalle
Bürgergemeinde

23. November

Jugy GymShow
Ab 17.30 Uhr, Mehrzweckhalle
Turnverein Therwil

24. November

Abstimmungssonntag
10–11 Uhr, Gemeindeverwaltung und Foyer Schulhaus Mühleboden
Einwohnergemeinde

Rund umme Leue-Platz Der Dorfplatz im Wandel der Zeit
10–17 Uhr, Dorfmuseum
Dorfmuseum

Verleihung Sport-Anerkennungspreis
15 Uhr, Aula 99er Sporthalle
Fachkommission für Sport

25. November

Computer-Café 60plus
14–16 Uhr, Aula 99er Halle
Fachkommission für Altersfragen

26. November

Kurs: Adventskalender basteln
19.30–21.30 Uhr, Familienzentrum Therwil
Familienzentrum Therwil

28. November

Frauengruppe im Güggel
19–20.30 Uhr, Ref. Kirchgemeindehaus
Ref. Kirchgemeinde Oberwil-Therwil-Ettingen

29. November

A Winter's Tale – Schmuckdesign und Textilkunst
18.30–20.30 Uhr, Dorfmuseum
Marianne Radman und Grietje van der Veen

30. November

A Winter's Tale – Schmuckdesign und Textilkunst
14–17 Uhr, Dorfmuseum
Marianne Radman und Grietje van der Veen

1. Dezember

Lesefeen/Lesekerle: On the air – auf Sendung!
10.30–11.45 Uhr, Gemeindebibliothek
Gemeindebibliothek

A Winter's Tale – Schmuckdesign und Textilkunst
14–17 Uhr, Dorfmuseum
Marianne Radman und Grietje van der Veen

Lottomatch
14–19 Uhr, Mehrzweckhalle
Musikgesellschaft Concordia

2. Dezember

Sprechstunde mit E. Deppeler
15–16.30 Uhr, Familienzentrum Therwil
Familienzentrum Therwil

4. Dezember

Weihnachtsmarkt
10–20 Uhr, Dorfplatz
Einwohnergemeinde

Glasbläser-Attraktion am Därwiler Wiehnachtsmärt
10–20 Uhr, Dorfplatz
Gschängg-Stübli Fichtä

7. Dezember

Kurs: Lebkuchenhaus basteln
10–12 Uhr, Familienzentrum Therwil
Familienzentrum Therwil

Chlausenscharanlass Jungwacht und Blauring
10–16 Uhr, Pfarreiheim Therwil
Jungwacht und Blauring

A Winter's Tale – Schmuckdesign und Textilkunst
14–17 Uhr, Dorfmuseum
Marianne Radman und Grietje van der Veen

Konzertabend Frauenchor
19.30–23.30 Uhr, Mehrzweckhalle
Frauenchor Therwil

8. Dezember

Lesung mit -minu
11.15–13 Uhr, Aula Känelmatt I
Gemeindebibliothek

A Winter's Tale – Schmuckdesign und Textilkunst
14–17 Uhr, Dorfmuseum
Marianne Radman und Grietje van der Veen

Weitere Informationen zu den Veranstaltungen entnehmen Sie bitte www.therwil.ch

GEMEINDERAT

Wasserrappen 2019

Im Jahr 2014 hat der Gemeinderat beschlossen, jedes Jahr 1 Rappen pro m³ Wasserverbrauch der Gemeinde Therwil (rund Fr. 7000.–) an ein weltweit nachhaltiges Projekt für sauberes Trinkwasser zu spenden.

Dieses Jahr geht diese finanzielle Unterstützung an die Institution solidarit'eau suisse. Solidarit'eau suisse ist eine Initiative der Direktion für Entwicklung und Zusammenarbeit (DEZA), die mit dem Schweizerischen Verein des Gas- und Wasserfaches (SGVW) zusammenarbeitet. Bis heute haben sich bereits über 190 Schweizer Gemeinden bzw. Wasserversorgungen über solidar'eau suisse engagiert.

Mit dem Wasserrappen wird ein Projekt der Helvetas, «Pani Jibon – Wasser ist Leben», in Bangladesch unterstützt. Durch verbesserte Regenwasserspeicherung, neue Pflanzensorten in der landwirtschaftlichen Produktion und Fischzucht wird sowohl die Trinkwasser- wie auch die Lebensmittelversorgung verbessert.

REKLAME

Weil Sie wissen, was wir tun.
rega
Jetzt Gönner werden: www.rega.ch

Ohne Mehrzweckhalle …

… wären in Therwil eine ganze Anzahl von Veranstaltungen gar nicht möglich. Diese zweckmässige Halle, im Herzen des Dorfes beim Bahnhof-Schulhaus gelegen, ist für Ortsvereine die Basis dafür, dass diese mit ihren Anlässen einen Grossteil des 99er-Unterhaltungsprogrammes durchführen können.

Während in der wärmeren Jahreszeit viele Aktivitäten draussen stattfinden, verlagern sich diese mit dem Spätherbst und in der Winterzeit nach innen. Eben – in die Mehrzweckhalle. In den nächsten Monaten wird de facto jedes Wochenende, oft sogar am Samstag und Sonntag, ein Ortsverein die Mehrzweckhalle beanspruchen, um auf das rege «Därwiler» Vereinsleben aufmerksam zu machen.

Übermorgen Samstag lädt der TV Therwil zu einem Event ein, der weit über die Kommunalgrenzen strahlt. Bereits zum 14. Male findet die Jugy Gym Show statt – ein Feuerwerk aus Sport (Akrobatik, Turnen) und Musik, denn junge Geräteturner und -innen des TVT zeigen ihr immenses Repertoire und grosses Können in einem Musical, das «New York, New York» heisst. Ein Hauch von Broadway ist garantiert. Die Türöffnung ist um 17.30 Uhr, das Programm beginnt um 19 Uhr – und die anschliessende After-Hour-Party wird bis 2 Uhr morgens dauern. Unsere Bilder stammen aus der 12. Jugi Gym Show vom Jahre 2017.

Dass Therwil den Ortsvereinen die bestmöglichste Infrastruktur bietet, ist weit über die Kommunalgrenzen hinaus bekannt. In den letzten Monaten und Wochen fanden in der Mehrzweckhalle Anlässe wie Theaterabend des Freien Theater Therwil, das Konzert von Brian Auger, der Gala-Abend der Kultur-Palette oder das 2. Hüttengaudi statt. Am übernächsten Samstag wird der Jodlerklub seinen Obe durchführen – und später folgen der Hallenflohmarkt oder Unterhaltungsabende der Ortsvereine.

Das Abschlusswort soll Larissa Bucher, Ex-Praktikantin und aktuelle BiBo-Mitarbeiterin gehören. «Ich bin Baslerin, kannte bis Januar 2017 die Gemeinde nur vom Hörensagen – aber seitdem weiss ich, wie bunt, vielfältig und reichhaltig die 99er-Aktivitäten sind. Und zwar für alle Generationen – etwas, das mich fasziniert, denn man redet sonst immer von der Stadtflucht der jüngeren Generation, weil im eigenen Dorf ‹tote Hose› ist. Das ist in Therwil, auch oder vor allem dank der Mehrzweckhalle und der superben Infrastruktur, nicht der Fall», so Frau Bucher, welche im kommenden Sommer (leider für den BiBo!) ein auswärtiges Medien-Wissenschaftsstudium beginnen wird. *Georges Küng*

Sonntäglicher Urnengang

Foto: Bucher

An diesem Sonntag steht (wieder) ein Abstimmungssonntag bevor. Bereits am letzten Sonntag fand in einigen Kantonen der 2. Wahlgang statt, galt es doch, bisherige Ständeräte (wir nehmen die männliche Form; im Wissen, dass es auch Ständerätinnen gibt!) oder neu Volksvertreter der kleinen Kammer zu bestimmen. Zum Zeitpunkt dieser Zeilen steht fest: So viele Frauen wie noch nie werden in der kleinen Kammer (Ständerat) politisieren. Dabei hatte es vor den Wahlen ziemlich prekär für die Frauenvertretung ausgesehen. Gerade mal sechs Frauen politisierten während der letzten Legislatur im Ständerat – sechs von insgesamt 46 Ständeräten. Doch Ende der Legislatur wollte nur noch eine weitermachen: Brigitte Häberli-Koller, Thurgauer CVP-Politikerin und Ständerätin seit 2011. Noch sind zwar vier Ständeratssitze offen. Doch wegen der reinen Frauenkandidatur im Kanton Baselland (siehe auch unser Frontartikel) ist heute schon klar, dass nach den Wahlen so viele Ständerätinnen wie noch nie in der kleinen Kammer politisieren werden. Mindestens zwölf werden es sein. Das sind also doppelt so viele, wie in der vergangenen Legislatur. «Und das ist erfreulich», so unsere Mitarbeiterin Larissa Bucher.

Diese bald 20-jährige, angehende Studentin der Medienwissenschaften hat in der BiBo-Ausgabe 43 vom 24. Oktober (auf der Seite 35, Forum) eine viel beachtete Chronik mit dem Titel «Darum gehe ich abstimmen» geschrieben. Und den Sonntagmorgen in Bottmingen, wo man per pedes den Urnengang antritt und anschliessend in der Matinée des Dorfmuseums noch vorbeischaut, um zu philosophieren und zu debattieren – oder eben zu politisieren. Auch im 99er-Dorf kann man sonntags persönlich abstimmen gehen – zwischen 10 und 11 Uhr auf der Gemeindeverwaltung (siehe Foto) oder im Foyer des Mühleboden-Schulhauses. In «Därwil» tun dies zwischen 120 und 300 Leute, so Hans Ulrich Nabholz (Jurist auf der Gemeindeverwaltung) – BiBo bringt dezent den Wunsch an, dass man vielleicht bei diesen Abstimmungssonntagen auch eine Art «kleine Matinée oder Kaffeestube» einrichten könnte.

Denn das letzte Wochenende hat gezeigt, dass die Stimmbeteiligung im Vergleich zu jener vom 20. Oktober weiter zurückgegangen ist. Darum der Wunsch der beiden Artikel-Verfasser: Machen Sie bitte von Ihrem Stimmrecht Gebrauch – und gehen Sie mal persönlich abstimmen. Denn es wird die Volksvertreterin des Kanton Basel-Landschaft ausgemarcht – und mit der kantonalen Abstimmung über die Langmattstrasse ist Therwil auch direkt vom Ausgang der Abstimmung tangiert!

Georges Küng

GEMEINDE-INFORMATIONEN

DÄRWILER MÄRT

Vielfalt am Wiehnachtsmärt

Am **4. Dezember, von 10 bis 20 Uhr,** findet wieder der gemütliche Därwiler Wiehnachtsmärt auf dem Dorfplatz statt. Auch dieses Jahr beziehen wir die Parkstrasse und den Parkplatz vor dem Volg mit ein.

Alle Stände werden hübsch dekoriert sein, und am Abend beleuchten viele Lämpli den Märt. Es wird wiederum fein nach Glühwein, Zimt und Nelken riechen. Also eine richtig schöne Adventsstimmung, um hübsche, vorwiegend handgefertigte Geschenke einzukaufen.

Lassen Sie sich inspirieren von den liebevollen Unikaten und geniessen Sie unseren Weihnachtsmarkt im eigenen Dorf! Wir freuen uns auf Sie.

Am Mittag und am Abend können Sie sich bei romantischer Beleuchtung an etlichen Ständen verpflegen, zum Beispiel mit einer feinen Bratwurst, einem Mini-Cordonbleu oder mit einer heissen Suppe. Wir freuen uns auf Sie!

Arbeitsgruppe Därwiler Märt

COMPUTER-CAFÉ 60PLUS

Smartphone Funktionen

Am 25. November geht es um das Smartphone (iPhone, Samsung etc.) und seine Anwendungen. Im Anschluss beantworten wir Fragen zu vorstehenden und allgemeinen Themen.

Es gibt keine bestimmten Voraussetzungen. Sie sollten allerdings Ihr Gerät kennen und allfällige Passwörter dabeihaben. Achten Sie bitte darauf, dass Ihr Akku vollständig geladen ist.

Wann und wo? **Montag, 25. November 2019, 14 bis 16 Uhr,** in der Aula der 99er-Sporthalle (Erdgeschoss, rollstuhlgängig). Der Eintritt kostet Fr. 10.– inkl. Mineralwasser oder Kaffee. Bitte motivieren Sie Freunde und Bekannten im Dorf für die Teilnahme am Computer-Café 60plus.

Weitere Informationen finden Sie auf der Homepage www.therwil.ch. Eine Anmeldung ist nicht erforderlich. Wir freuen uns auf eine zahlreiche Beteiligung.

Fachkommission für Altersfragen

EINWOHNERGEMEINDE-VERSAMMLUNG

Einladung zur Einwohnergemeindeversammlung

Mittwoch, 11. Dezember 2019, 20 Uhr, in der Mehrzweckhalle an der Bahnhofstrasse.

Traktanden

1. Protokoll der Einwohnergemeindeversammlung vom 17. Oktober 2019
2. Ausbau des Glasfasernetzes in Therwil
3. Budget 2020 / Steuern und Gebühren 2020
4. Sondervorlage Kredit Verwaltungsgebäude: Energetische Massnahmen, Ersatz Kupferdach, Installation einer Fotovoltaikanlage und Einbau eines Kühlsystem
5. Gründung des Vereins Region Leimental Plus
6. Informationen zu aktuellen Themen
7. Diverses

Das Beschlussprotokoll der Gemeindeversammlung vom 17. Oktober 2019, die Einladung zur Einwohnergemeindeversammlung und weitere Unterlagen zu den Traktanden 3 und 5 können ab Donnerstag, 28. November 2019, bei der Gemeindeverwaltung während der ordentlichen Öffnungszeiten eingesehen bzw. bezogen werden. Diese Unterlagen sind ab dem gleichen Zeitpunkt auch auf unserer Homepage zu finden unter: www.therwil.ch (Rubrik «Politik / Gemeindeversammlung»).

BAUGESUCH

NR. 1669/2019

Parzelle: 5248, Falkenstrasse 72, 4106 Therwil
Projekt: Wintergarten, Falkenstrasse 72, 4106 Therwil
Gesuchsteller/in: Messina Carlo und De Gaetano Elizabeth, Falkenstrasse 72, 4106 Therwil
Projektverfasser/in: Peter Issler dipl. Architekt FH STV, Issler Peter, Baumgartenweg 8, 4132 Muttenz
Auflage bis: 2. Dezember 2019

Innerhalb der Auflagefrist können die Pläne bei der Gemeindeverwaltung (Bauabteilung) während der Schalteröffnungszeiten eingesehen werden. Einsprachen sind innerhalb der Auflagefrist schriftlich und begründet in vier Exemplaren an das Bauinspektorat Baselland, Rheinstrasse 29, 4410 Liestal, zu richten.

ZIVILSTANDSNACHRICHTEN

Geburten

Suter Janis, * 15. Oktober 2019, Sohn der Suter, Sabrina und des Suter, Christian Markus Johann.

De Pascale «Matteo» Enea, * 20. Oktober 2019, Sohn der De Pascale, Jasmine Elisabeth und des De Pascale, Carlo.

Todesfälle

Schildknecht Emil, † 30. Oktober 2019, * 4. Juni 1938. Wohnhaft gewesen Eichhof 26, 4106 Therwil – Wurde im engsten Familienkreis beigesetzt.

Koschir Valentin, † 6. November 2019, * 20. Februar 1933. Wohnhaft gewesen Birsmattstrasse 19, 4106 Therwil – Wurde beigesetzt.

Wirz-Pfirter Hans, † 9. November 2019, * 9. Mai 1940. Wohnhaft gewesen Hölzliweg 10, 4106 Therwil. Trauerfeier: Am Donnerstag, 28. November 2019, 14.30 Uhr. Besammlung: reformierte Kirche, Arlesheim.

Gruber-Jucker «Lisa» Rosa, † 17. November 2019, * 25. Juni 1931. Wohnhaft gewesen Baslerstrasse 10, 4106 Therwil. Beisetzung: Am Mittwoch, 27. November 2019, 14 Uhr, anschliessend Abdankungsfeier. Besammlung: Friedhof Therwil.

BÜRGERGEMEINDE

Bürgerratswahlen 2020

Am **30. Juni 2020,** endet die laufende Amtsperiode des aus fünf Mitgliedern bestehenden Bürgerrates.

Die Wahl erfolgt gemäss § 14 der Bürgergemeindeordnung an der Urne; eine Stille Wahl ist nach § 15 zulässig.

Wählbar sind alle Personen mit Therwiler Bürgerrecht und zivilrechtlichem Wohnsitz in Therwil. Der Bürgerrat hat die Neuwahlen (Amtsperiode vom 1. Juli 2020 bis 30. Juni 2024) für **Sonntag, 9. Februar 2020,** angeordnet. Eine allfällig notwendige Nachwahl findet am **Sonntag, 17. Mai 2020,** statt.

Wahlvorschläge für den Bürgerrat sind bis spätestens **Montag, 23. Dezember 2019 (17 Uhr),** bei der Gemeindeverwaltung einzureichen. Formulare zur Einreichung von Wahlvorschlägen können auf dem Sekretariat der Bürgergemeinde zu den festgesetzten Öffnungszeiten bezogen werden.

Bürgergemeinde, Sekretariat

VEREINE

JODLERKLUB THERWIL

Jodler-Obe

Der diesjährige Jodler-Obe findet am **30. November** in der Mehrzweckhalle an der Bahnhofstrasse in Therwil statt. Der bekannte Jodlerklub «Männertreu Nesslau-Neu St. Johann» wird Sie mit schönen Liedern aus der Ostschweiz berieseln. Als weiterer Leckerbissen treten die Gebrüder Eschbach auf. Zur Auflockerung des Programms konnten wir Marcel Dogor als Komiker und Showman verpflichten. Das Schwyzerörgeli-Quartett Stutzhübel und der JK Therwil sorgen ebenfalls für weitere Unterhaltung. Saalöffnung ist um **18.30 Uhr.** Wir empfehlen Ihnen auch die schöne Tombola mit Fr. 1.– Lospreisen. Die Bar ist geöffnet bis **2.30 Uhr**. Der Eintritt beträgt Fr. 15.–, die Vorverkaufs-Tickets zu Fr. 13.– sind ab sofort in der Dorfdrogerie und im Restaurant Grossmatt sowie bei jedem Aktivmitglied erhältlich.

Wir freuen uns auf Ihren Besuch und wünschen schon jetzt ein paar gemütliche Stunden. Platzreservationen unter Telefon 079 943 14 05 oder E-Mail: lang_walter@ bluewin.ch.

Im Namen des Jodlerklub Therwil
Der Präsident Balz Canali

VEREINE

VEREIN ALT THERWIL

Therwiler Dorf-Kalender 2020

Suchen Sie für einen Heimweh-Therwiler/eine Heimweh-Therwilerin ein kleines Weihnachtsgeschenk?

Der Therwiler Dorf-Kalender 2020 zum Thema:

- **Rund umme Leue-Brunne**
  Der Dorfplatz im Wandel der Zeit

wäre vielleicht eine Idee. Im 34. Jahrgang des Therwiler Kalenders stehen der Leue-Brunne und der Leue-Platz im Zentrum. Die Aufnahmen bewegen sich im Zeitraum zwischen 1900 und 2016. Alle Bilder befinden sich in der Sammlung des Dorfmuseums.

Wie jedes Jahr kann der Kalender bei der Dorfdrogerie Eichenberger, bei der Raiffeisenbank, in der Dorfbibliothek, bei der Gemeindeverwaltung und neu auch in der Papeterie Schwarz zum Preise von Fr. 18.– bezogen werden.

Der Vorstand

ST.-NIKOLAUSGESELLSCHAFT THERWIL

Santiklausbesuch

Bald ist es wieder so weit, dass der Santiklaus zu Besuch kommt. Seit vielen Jahren pflegt die St. Nikolausgesellschaft Therwil den alten Brauch der Kinderbescherung durch den Santiklaus. Wir besuchen am **Donnerstag, 5. Dezember, und Freitag, 6. Dezember, abends** Familien mit Kindern in Therwil und Biel-Benken.

Eltern, die einen Santiklausbesuch wünschen, müssen sich anmelden. In der Dorf-Drogerie oder im Volg Therwil (Milchhuus) erhalten Sie einen Anmeldebogen mit allen weiteren Angaben. Organisation und Vorbereitung der Besuche erfordert eine rechtzeitige und schriftliche Anmeldung! **Anmeldeschluss:** Samstag, 30. November.

BROCKENSTUBE THERWIL

Es weihnachtet in der Brocki!

Voller Vorfreude haben wir in den letzten zwei Wochen Weihnachtsengel aus Schachteln befreit, Sterne und Kugeln aufgehängt, Lichterketten getestet, Girlanden entwirrt und alles um unser «Standardsortiment» herum dekoriert. Nun hoffen wir auf viele BesucherInnen an unserem Verkaufswochenende am **Samstag und Sonntag, 23. und 24. November,** jeweils **11 bis 16 Uhr.**

Bitte beachten: Am Sonntag findet keine Warenannahme statt! Sie finden uns an der Alemannenstrasse 20 in Therwil. Wir betreiben die Brocki ehrenamtlich in unserer Freizeit und der Erlös wird für wohltätige Zwecke gespendet. Siehe auch: www.brocki-therwil.ch.

Unsere letzten Verkaufstage 2019 sind Samstag, 7. Dezember, 11 bis 16 Uhr, und Mittwoch, 18. Dezember, 14 bis 19 Uhr. Die ersten Daten für 2020 werden in Kürze bekannt gegeben.

MUSIKGESELLSCHAFT CONCORDIA THERWIL

Lottomatch

Am **Sonntag, 1. Dezember, 14 Uhr,** ist wieder Lottomatchzeit und wir freuen uns, Sie zu uns in die Mehrzweckhalle in Therwil einladen zu dürfen.

Wir haben wieder attraktive Preise für Sie zusammengestellt. Viele schöne Geschenkkörbe, Reisegutscheine, ein Wochenende für zwei Personen in Grindelwald, ein schönes Velo, Schüfeli, Rollschinkli, Raclettegrills, Essgutscheine und vieles, vieles mehr. All dies wartet darauf, von Ihnen gewonnen zu werden. Nebenbei haben wir auch noch zwei Gratisverlosungen mit attraktiven Preisen eingebaut.

Erleben Sie bei uns einen spannenden und gemütlichen Sonntagnachmittag und unterstützen Sie mit Ihrem Besuch unseren Verein.

Der Lottomatch findet wie jedes Jahr in der Mehrzweckhalle beim Bahnhofschulhaus in Therwil statt. Wir spielen von **14 bis ca. 19 Uhr** und beginnen mit einer Gratistour. Wir Musikantinnen und Musikanten freuen uns auf Ihren Besuch.

FAMILIENZENTRUM PIAZZA

Ladies Night

Nach dem grossen Erfolg vom letzten Mal, starten wir in die nächste Runde! Sicher hängen in deinem Schrank Kleider oder stehen Schuhe und sind vielleicht auch Accessoires, welche du seit Jahren nicht getragen hast.

Schnapp dir maximal 20 dieser Stücke, häng diese an einen Kleiderbügel, hefte ein Preisschild mit deinen Initialen und dem Preis daran und verbringe mit uns einen Weiberabend, an dem du deine Stücke zum Verkauf anbietest oder vielleicht etwas Neues für dich entdeckst! Du kannst auch ohne eigene Kleider vorbeikommen und einfach nur stöbern.

Heute, **Donnerstag, 21. November, 19.30 bis 22 Uhr,** im Familienzentrum Therwil, Kirchrain 2. **Kosten:** Verkäuferinnen: Fr. 20.– inkl. Sekt und Apéro für Mitglieder, Fr. 25.– für Nichtmitglieder. Nur Stöbern (ohne Verkauf eigener Sachen): Fr. 10.– inkl. Sekt und Apéro für Mitglieder und Fr. 15.– für Nichtmitglieder. Unverkaufte Kleider werden am Ende des Abends von der Besitzerin wieder mitgenommen. Anmeldung an info@familienzentrum-therwil.ch.

Spontane Gäste sind herzlich willkommen. Wir freuen uns auf euch!

www.familienzentrum-therwil.ch

RINGER-CLUB THERWIL

Kein Därwiler Cherus am 28. Februar 2020

Das Organisationskomitee hat sich entschieden, den Därwiler Cherus am Freitag, 28. Februar 2020, aus verschiedenen Gründen nicht durchzuführen und hofft auf das Verständnis.

Im 2021 ist geplant, den Anlass mit einem neuen Konzept wieder durchzuführen.

Das Organisationskomitee des Därwiler Cherus und Ringer-Club Therwil

GEMEINDE- UND SCHULBIBLIOTHEK THERWIL

On the air! «morgenmirco» auf Sendung!

Lerne Radioreporter Mirco Rust (27) persönlich kennen. Er erzählt von seinem spannenden Alltag bei Radio Energy Basel. Am **Sonntag, 1. Dezember, 10.30 bis 11.45 Uhr,** in der Bibliothek Therwil. Anmeldung: E-Mail info@bibliothek-therwil.ch

www.bibliothek-therwil.ch

Geschichtenstunde für die Kleinen

Wo: Bibliothek Therwil. **Wann:** Mittwoch, 27. November, 14.30 bis 15 Uhr. **Wer:** Alle Kinder sind herzlich willkommen auch die ganz kleinen!

Eine Buchstart-Veranstaltung! www.buchstart.ch

Diese Veranstaltung ist ein Leseförderungsprojekt der Bibliothek Therwil und wird vom Gönnerverein der Bibliothek unterstützt.

Lesung mit -minu

Am **2. Advent, Sonntag, 8. Dezember, 11.15 Uhr,** liest -minu Weihnachtsgeschichten und aus seinem Roman «Die rosa Seekuh». **Wo:** Aula Känelmatt 1 in Therwil. **Eintritt:** frei – Kollekte. **Türöffnung:** 10.45 Uhr.

www.bibliothek-therwil.ch

WANDERGRUPPE 99ER-RÄBLÜÜS

Adventswanderung/Essen

Am Mittwoch, 4. Dezember. Wir treffen uns am Bahnhöfli Therwil um 14 Uhr und wandern über den Bernhardsberg nach Biel-Benken und zurück. Anschliessend nehmen wir den Apéro in der Alemannenstrasse 5. Auch Nichtwanderer sind herzlich willkommen.

Dann marschieren wir gemütlich zum Blumenrain und geniessen das Adventsessen. Eintreffen dort um 17.30 Uhr. Freuen uns auf die Handörgeler? und viele Teilnehmer.

Für alle Anmeldung obligatorisch bis spätestens Samstag, 30. November! Tel. 061 721 47 54, 079 385 19 37 oder 061 721 49 04, 061 721 58 90. Versicherung ist Sache der Teilnehmer.

SAMARITERVEREIN THERWIL

Nothilfekurs

6. bis 9. Januar 2020, jeweils von 19.30 bis 22 Uhr

Der obligatorische Erste-Hilfe-Kurs für Führerausweiserwerbende
Im Nothilfekurs erlernen Sie lebensrettende Sofortmassnahmen. Diese ermöglichen es Ihnen, bei Verkehrsunfällen sicher Erste Hilfe zu leisten und bei medizinischen Notfällen die richtigen Massnahmen zu treffen. Der Kurs ist für Führerausweiserwerbende obligatorisch.

Auf abwechslungsreiche und spielerische Weise trainieren Sie in realistisch nachgestellten Szenen das sichere Verhalten nach einem Verkehrsunfall oder einem medizinischen Notfall. Der Kurs beinhaltet unter anderem folgende Themen:

- Verkehrsunfall
- Gefahren nach einem Verkehrsunfall erkennen
- Alarmierung
- Patientenbeurteilung und weitere Massnahmen
- Reanimation, BLS-AED

Der Unterricht vermittelt auf einfache Art viel praktisches Wissen und basiert auf den aktuellsten Richtlinien für Erste Hilfe.

NEU für Führerausweiserwerbende: Günstige Startbox (NHK, Theorie +VKU) in Zusammenarbeit mit Dini Fahrschuel Therwil. Preis siehe Homepage: www.samariter-therwil.ch/kurse oder Telefon 079 718 00 82.

Voraussetzungen: Keine. **Dauer:** 10 Stunden (4 x 2½ Stunden). **Zertifikat:** Nach Abschluss des Kurses erhalten Sie das IVR-Zertifikat Nothilfekurs (Gültigkeit 6 Jahre). Gute Deutschkenntnisse sind unbedingt erforderlich. **Max. Teilnehmer:** zwölf. **Anmeldeschluss:** 4. Januar 2020. Die Anmeldungen werden in der Reihenfolge des Eingangs berücksichtigt.

Unsere nächsten Kursdaten:

- **28./29. Januar:** Reanimation (BLS-AED-SRC), jeweils 19.30 bis 21.45 Uhr
- **18. Februar:** Reanimation Refresher (BLS_AED-SRC), 19 bis 22 Uhr.
- **Neu: Notfälle bei Kleinkindern: 5., 11. und 12. Februar** (Mi, Di, Mi) jeweils von 19.30 bis 21.45 Uhr

Anmeldung und Auskunft: Telefon +41 79 719 00 82, oder über Internet: www.samariter-therwil.ch. Wir freuen uns auf Ihre Anmeldung.

Samariterverein Therwil

Werbung sorgt dafür, dass Ihnen nichts entgeht.

PARTEIEN

CVP THERWIL

Gemeindewahlen 2020

Im Februar 2020 finden die Gesamterneuerungswahlen in den Gemeinderat sowie in die Gemeindekommission statt. Wir stellen aktuell drei Gemeinderäte, Stefan Gschwind, Beat Zahno und Rolf Frei. Nach vielen Jahren im Dienste der Gemeinde hat sich Rolf Frei entschlossen zurückzutreten. Zu gegebener Zeit werden wir näher auf seine Verdienste eingehen. Die CVP Therwil hat Bea Kunzelmann als seine Nachfolgerin nominiert. Die 50-jährige Fachfrau für Pensionskassen und Sozialversicherungen präsidiert seit über vier Jahren mit viel Engagement unsere Sektion.

Näheres über unsere Kandidatinnen und Kandidaten für den Gemeinderat wie für die Gemeindekommission erfahren Sie in den nächsten Wochen an dieser Stelle.

Die CVP Therwil ist die Partei, welche sich aktiv in die Dorfpolitik einbringt.

Parteileitung

CVP Therwil/Biel-Benken
«Für e Dorf wo läbt»

SVP THERWIL

Abstimmungen vom Sonntag

Zwei Kurzkommentare zu zwei wichtigen Vorlagen:

- Ja zur Steuervorlage 17. Sie verbessert die Standortattraktivität unseres Kantons massiv und bringt das Baselbiet im kantonalen Vergleich in die Top 5. Davon werden auch KMU's profitieren. Diese zahlen weniger Steuern. Soziale Massnahmen werden der Bevölkerung zugutekommen und insbesondere die Familien stärken. Die Prämienverbilligungen werden erhöht, ebenso der Steuerabzug für die Kinderbetreuung.
- Ja zur Langmattstrasse. Diese gehört in den Richtplan, damit der räumliche Korridor für eine zusätzliche Talquerung offen gehalten werden kann. Es braucht diese Strasse, damit die Zentren von Oberwil und Therwil und das Wohngebiet an der Ringstrasse entlastet werden können. Auch für das grösste Gewerbegebiet im Leimental ist die Langmattstrasse unverzichtbar.

Zu den übrigen Vorlagen sagt die SVP

- Nein zu Ergänzungsleistungen
- Nein zum Gegenvorschlag
- Stichfrage: Gegenvorschlag Landrat
- Ja zum Staatsbeitragsgesetz
- Ja zur Änderung des Bildungsgesetzes

und zur Wahl in den Ständerat empfehlen wir Daniela Schneeberger.

Vielen Dank für die Stimmabgabe im Sinne unserer Empfehlungen.

SVP Therwil

➪ Leserbriefe zu den aktuellen Wahlen und Abstimmungen finden Sie auf der Seite Leimental

REKLAME

Wir Laufentaler wählen
Daniela Schneeberger
in den Ständerat

Jacqueline Wunderer, Landrätin, Röschenz
Marc Scherrer, Landrat, Laufen
Jörg Felix, Laufen

danielaschneeberger.ch

ROSENGARTEN
Seniorenzentrum Laufental

Wir pflegen Persönlichkeit.
Das ist das Credo unseres Seniorenzentrums.

Für unsere geschützte Wohngruppe suchen wir per sofort oder nach Vereinbarung

Eine Wohngruppenleitung, 80-100%
(auf Tertiärstufe als HF, DNII, AKP, PSyKP, BSc)

- Sie sind eine kommunikative, engagierte Persönlichkeit mit Führungserfahrung
- Angehörigenarbeit liegt Ihnen am Herzen
- Sie verfügen über eine ausgeprägte Sozialkompetenz
- Sie sind ein Teamplayer und organisieren gerne
- Der Umgang mit dem PC ist Ihnen vertraut

Wenn Sie zu allen Punkten ja sagen können, dann freuen wir uns darauf, Sie kennenzulernen.

Wir bieten ein spannendes und herausforderndes Aufgabengebiet mit Mitgestaltungsmöglichkeiten sowie ein abwechslungsreiches Fortbildungsprogramm.

Für weitere Auskünfte steht Ihnen Miriam Stähli, Co-Leiterin Pflege und Betreuung, zur Verfügung. Ihre vollständige Bewerbung senden Sie per Email an unseren Personaldienst, miriam.staehli@sz-rosengarten.ch
www.sz-rosengarten.ch

Im Frühjahr 2020 suchen wir einen engagierten und passionierten Nachfolger als

Guts- und GartenbewirtschafterIn
für unser historisches Landgut mit Weide- und Waldfläche im Baselbiet

Dieses befindet sich in einer der Stadt Basel nahen Gemeinde und ist gut an die öffentlichen Verkehrsmittel angeschlossen.

Was erwarten wir von Ihnen: Sie sind gerne in der Natur und haben Freude an der Mithilfe bei der ökologisch nachhaltigen Bewirtschaftung der historischen Gartenanlage mit französischem und englischem Gartenanteil, grossem Gemüsegarten, Hecken und Kieswegen.
Es handelt sich um ein Arbeitspensum von circa 20%, das in der Freizeit oder nebenberuflich erfüllt werden kann.
Sie schätzen den Austausch mit den auf dem Gelände wohnenden Personen und die denkmalgeschützten Bauten.

Was finden Sie vor: Sie bewohnen das historische Gärtnerhaus mit sechs Zimmern, einem eigenen Garten mit altem Obstbaumbestand, einem Sitzplatz und einem Brunnen mit eigener Quelle. Zusätzlich stehen Ihnen eine Garage, ein Holzlagerraum und eine Werkstatt in den Remisen zur Verfügung. Sie können im bestehenden Gemüsegarten ihr eigenes Gemüse, Blumen und Kräuter anpflanzen. Ebenso sind Haus- und Nutztiere auf dem gesamten Gelände ganz herzlich willkommen.

Wir freuen uns über Ihr Interesse an einem möglichst langfristigen Mit- und Füreinander.
Bitte senden Sie ihre persönliche Bewerbung mit einem Brief, Lebenslauf und einer Photographie an folgende E-Mail Adresse:
historischeslandgut@gmx.ch

ZSL
ZWECKVERBAND SCHULEN LEIMENTAL

Auf den 1. Januar 2020 oder nach Vereinbarung suchen wir für das Oberstufenzentrum Leimental in Bättwil

1 Mitarbeiter/Mitarbeiterin für den Reinigungsdienst (ca. 40%)

Im Oberstufenzentrum Leimental werden rund 230 Schülerinnen und Schüler vom siebten bis zum neunten Schuljahr unterrichtet. Der Instandhaltung unserer Schulgebäude, des schulinternen Hallenbades, der Sport- und der Infrastrukturanlagen messen wir eine hohe Bedeutung zu.

Ihre Hauptaufgaben:
- Reinigen von Schulzimmern, Treppen, Gängen und Toiletten
- Unterstützung der Hauswarte

Wir erwarten:
- Exakte Arbeitsweise, Selbständigkeit und Zuverlässigkeit
- Bereits Erfahrung im Reinigungsdienst
- Flexible Einsatzmöglichkeiten

Wir bieten:
- Abwechslungsreiche und verantwortungsvolle Tätigkeit in einem kleinen Team
- Zeitgemässe Anstellungsbedingungen im Stundenlohn (nach GAV Kt. Solothurn)

Arbeitszeiten:
- Montag bis Freitag von 13.30 bis 17.00 Uhr
- Bei Hauptreinigungen während den Schulferien sind andere Arbeitszeiten möglich.

Informationen:
Für weitere Auskünfte steht Ihnen gerne Herr Raphael Muggli, Leiter Hauswartdienst, Tel. 079 103 39 30 zur Verfügung.

Anmeldung:
Ihre schriftliche Bewerbung mit den üblichen Unterlagen senden Sie bitte an:
Zweckverband Schulen Leimental, Hauptstrasse 74, 4112 Bättwil

Besuchen Sie uns auf unserer Homepage: www.zsl-so.ch

1400551

Gemeinde Biel-Benken

Wir suchen per 1. Januar 2020

Betreuerin / Betreuer Mittagstisch

Mittagstisch Primarschule Biel-Benken

1400569

Die **Schule Bottmingen** sucht per 1. August 2020:

Eine Schulleiterin / einen Schulleiter (80–100%)

Für weitere Informationen besuchen Sie unsere Website:
www.schule-bottmingen.ch

1400151

Wer Werbung betreibt, der hat Erfolg!

Wir suchen Freiwillige, die Flüchtlinge im Alltag begleiten.

Flüchtlinge suchen bei uns Schutz und eine Perspektive.
Möchten auch Sie Ihre eigenen Erfahrungen und Kompetenzen weitergeben?

Als Gotti oder Götti treffen Sie regelmässig eine Familie oder eine Einzelperson. Gemeinsam sprechen sie Deutsch. Sie informieren, hören zu und helfen ihnen in konkreten Alltagsfragen. Wir begleiten Sie während der Einsatzdauer und wir bieten Weiterbildungen an.

Mit Ihrem Engagement erleichtern Sie die Integration.
Melden Sie sich unverbindlich bei uns!

Rotes Kreuz Baselland
Telefon 061 905 82 00
freiwillige@srk-baselland.ch
www.srk-baselland.ch
Wir freuen uns auf Sie!

125 Jahre Schweizerisches Rotes Kreuz Kanton Baselland

Therwil
Kindergarten und Primarschule
www.primartherwil.ch
info@primartherwil.ch

Die Organisation des Kindergartens und der Primarschule Therwil beschäftigt ca. 110 Lehrpersonen, welche in 43 Klassen rund 800 Kinder an drei verschiedenen Standorten unterrichten. Zudem verfügt die Schule über Tagesstrukturen und weitere Angebote wie z.B. einen Logopädischen Dienst und eine Schulsozialarbeit.

Der Schulrat des Kindergartens und der Primarschule Therwil sucht per 1. August 2020 oder nach Absprache erfahrene Führungspersönlichkeiten als

Konrektorin / Konrektor 60% – 80%

Im Zuge einer Reorganisation auf der Führungsebene des Kindergartens und der Primarschule Therwil wird die Schule ab August 2020 von einer Rektorin/einem Rektor mit Gesamtverantwortung für die Schule geführt.
Als Teil dieses Teams sind Sie mitverantwortlich für die Leitung der Schule in pädagogischer, personeller, organisatorischer, finanzieller und administrativer Hinsicht. Sie sind für einen der drei Schulstandorte verantwortlich.
Zwei erfahrene Schulsekretärinnen unterstützen das Schulleitungsteam in der täglichen Arbeit.

Wir wenden uns an eine motivierte, initiative, empathische und führungsstarke Persönlichkeit mit einer systematischen und lösungsorientierten Arbeitsweise. Ihre offene und transparente Kommunikationskultur, Ihr Durchsetzungsvermögen sowie Ihre Belastbarkeit und Flexibilität zeichnen Sie weiter aus.
Fachliche Voraussetzung für diese Stelle ist eine Lehrbefähigung für den Kindergarten/die Primarschule oder eine andere adäquate Ausbildung sowie die Zusatzausbildung als Schulleiter/in oder die Bereitschaft, diese berufsbegleitend zu erwerben. Sie verfügen über gute Informatik-Anwenderkenntnisse und idealerweise über Erfahrung in der Organisationsentwicklung.

Es erwartet Sie eine spannende und herausfordernde Führungsaufgabe mit grossem Gestaltungs- und Handlungsspielraum, in welcher Sie der Schulrat unterstützt.

Für weitere Informationen stehet Ihnen die Schulratspräsidentin Barbara Feigenwinter (Tel. 079 355 40 49) gerne zur Verfügung.

Bitte senden Sie Ihre Bewerbungsunterlagen bis zum 9. Dezember 2019 per E-Mail an die Präsidentin des Schulrates Kindergarten und Primarschule Therwil, Barbara Feigenwinter: barbara.feigenwinter@primartherwil.ch.

1400665

Wir sind im Hinteren Leimental, Region Aesch, Ettingen, Flüh für die Postautolinien 68 und 69 zuständig und bedienen auch den Wallfahrtsort Mariastein. Per sofort oder nach Vereinbarung suchen wir einen/eine

Fahrer/Fahrerin Postauto 100%

Für diese verantwortungsvolle Tätigkeit bringen Sie folgendes mit:

- Fahrausweis Kategorie D, vorzugsweise mit Fahrpraxis
- sehr gute Deutschkenntnisse (mündlich und schriftlich)
- Bereitschaft für unregelmässige Arbeitszeiten, auch an Wochenenden und abends
- Wohnsitz in der Region

Wir bieten Ihnen eine selbstständige Tätigkeit und fortlaufende Weiterbildung.

Adresse
Schumacher Bus AG, Challstrasse 8, 4116 Metzerlen

Kontaktperson
Herr Heinz Schumacher, Telefon 061 733 13 13
E-Mail **info@garageschumacher.ch**

VEBO BREITENBACH

IV Rente und in der VEBO arbeiten… das bringt's!

Stimmen unserer Mitarbeiter/innen:
„In der VEBO treffe ich coole Arbeitskollegen."
„Der Lohn bessert mein Taschengeld auf."
„Ich kann in meinem Tempo arbeiten."

Stimmen von Angehörigen:
„Mein Sohn ist in guten Händen."
„Meine Frau hat wieder ein Selbstwertgefühl."
„Dank der Tagesstruktur streiten wir kaum noch."

Interessiert an einem angepassten Arbeitsplatz?

Kontaktieren Sie uns für ein unverbindliches Gespräch und einen Rundgang durch die Produktionsräume.

VEBO Genossenschaft
Grienackerweg 10, 4226 Breitenbach
Tel. 061 789 93 91 www.vebo-breitenbach.ch

Therwil
Kindergarten und Primarschule
www.primartherwil.ch
info@primartherwil.ch

Die Organisation des Kindergartens und der Primarschule Therwil beschäftigt ca. 110 Lehrpersonen, welche in 43 Klassen rund 800 Kinder an drei verschiedenen Standorten unterrichten. Zudem verfügt die Schule über Tagesstrukturen und weitere Angebote wie z.B. einen Logopädischen Dienst und eine Schulsozialarbeit.

Der Schulrat des Kindergartens und der Primarschule Therwil sucht aufgrund einer Erhöhung der Ressourcen per 1. August 2020 oder nach Absprache eine erfahrene Führungspersönlichkeit als

Rektorin / Rektor 80% – 100%

Im Zuge einer Reorganisation auf der Führungsebene der Primarschule Therwil sind Sie hauptverantwortlich für die Leitung der gesamten Schule hauptsächlich in den Bereichen Personal, Organisation, Finanzen, Kommunikation und Pädagogik. Sie werden die Schule in der Öffentlichkeit vertreten und zudem ein wichtiges Bindeglied zur Gemeindeverwaltung und dem Gemeinderat sein.
Das Schulleitungsteam wird unter Ihrer Führung aus weiteren, neuen Schulleitungsmitgliedern bestehen.

Wir wenden uns an eine motivierte, initiative, empathische und führungsstarke Persönlichkeit mit einer systematischen und lösungsorientierten Arbeitsweise. Ihre offene und transparente Kommunikationskultur, Ihr Durchsetzungsvermögen sowie Ihre Belastbarkeit und Flexibilität zeichnen Sie weiter aus.
Fachliche Voraussetzung für diese Stelle ist ein Hochschulabschluss oder eine gleichwertige Ausbildung. Sie verfügen über Führungserfahrung, vorzugsweise im schulischen Umfeld, und haben fundierte Kenntnisse in den Bereichen des Qualitätsmanagements und der Organisationsentwicklung.

Es erwartet Sie eine spannende und herausfordernde Führungsaufgabe mit grossem Gestaltungs- und Handlungsspielraum für die künftige Ausrichtung der Primarschule Therwil. Unterstützt werden Sie dabei von einer gut funktionierenden Schulverwaltung.

Für weitere Informationen steht Ihnen die Schulratspräsidentin Barbara Feigenwinter (Tel. 079 355 40 49) gerne zur Verfügung.

Bitte senden Sie Ihre Bewerbungsunterlagen bis zum 9. Dezember 2019 per E-Mail an die Präsidentin des Schulrates Kindergarten und Primarschule Therwil, Barbara Feigenwinter: barbara.feigenwinter@primartherwil.ch.

1400668

GEMEINDEVERWALTUNG

Kirchgasse 13
Telefon 061 726 89 89
Fax 061 726 89 88
www.ettingen.ch

Öffnungszeiten:

Mo	*8.30–11.30 / 14–18.30 Uhr*
Di, Do	*8.30–11.30 Uhr*
Mi, Fr	*8.30–11.30 / 14–16 Uhr*

GEMEINDEPRÄSIDENTIN

Sibylle Haussener
Telefon 061 721 59 61
Sprechstunden: Do 15–18 Uhr nach Vereinbarung unter Telefon 061 726 89 89

GEMEINDEVERWALTER

Jean-Claude Baumann
Telefon 061 726 89 80
In dringenden Fällen ausserhalb der Bürozeiten: Telefon 079 692 10 89

WERKHOF

Hauptstrasse 42a
Telefon 061 721 50 73 / 079 241 90 64

GEMEINDEPOLIZEI

Jörg Linder
Telefon 061 726 89 74 / 079 796 29 34
Termine nach vorgängiger telefonischer Vereinbarung.
Bei Abwesenheit in dringenden Fällen: Polizei Basel-Landschaft, Telefon 117

SOZIALE DIENSTE

c/o Gemeindeverwaltung
Telefon 061 726 89 66

BRUNNENMEISTER

Heinis AG, Biel-Benken
Telefon 061 726 64 22 (tagsüber) und
Telefon 079 218 66 22 (Pikettdienst)

FÖRSTER

Christoph Sütterlin
Telefon 061 731 11 16 / 079 426 11 23

GGA-STÖRUNGSDIENST

Telefon 061 926 77 99

BÜRGERGEMEINDE

Geschäftsstelle: Im Nebengraben 21
Telefon 061 723 19 90
Leiterin: Claudia Thüring-Schaub

ANLAUFSTELLE ALTERSFRAGEN

www.altersfragen-leimental.ch
Telefon 061 721 00 18

Weitere Adressen finden Sie im Telefonbuch oder unter www.ettingen.ch.

GEMEINDEINFORMATIONEN

ZENTRALE DIENSTE

Die Verwaltung ist heute telefonisch nicht erreichbar

Aufgrund von Wartungsarbeiten durch die Swisscom ist die Gemeindeverwaltung heute Donnerstag, 21. November 2019, zwischen 8 bis 14 Uhr telefonisch nicht erreichbar. Der Schalterdienst ist davon nicht betroffen, sodass wir von 8.30 bis 11.30 Uhr persönlich für Sie zur Verfügung stehen.

Gemeindeverwaltung, Zentrale Dienste

ABSTIMMUNGEN UND WAHLEN

Öffnungszeiten des Wahlbüros

Am **Sonntag, 24. November 2019,** finden Kantonale Volksabstimmungen und Ständeratswahlen (Nachwahl) statt.

Für die persönliche Stimmabgabe hat das Wahlbüro am Wahlsonntag von **9 bis 12 Uhr** geöffnet.

Gemeindeverwaltung, Zentrale Dienste

EINWOHNERGEMEINDE-VERSAMMLUNG

Einladung zur Einwohnergemeindeversammlung

auf **Donnerstag, 12. Dezember 2019, 19.30 Uhr, Aula, Trakt 4 «Hintere Matten»**

Traktanden:

1. Genehmigung des Protokolls der Einwohnergemeindeversammlung vom 25. September 2019
2. Sondervorlage Strassensanierung Richenmattweg und Erweiterung Bachdurchlass Dorfbach (Teilstück Witterswilerstrasse – Im Niederhof)
3. Budget 2020
4. Gründung des Vereins Region Leimental Plus
5. Strassennetzplan Landschaft – Genehmigung
6. Diverses

im Anschluss Apéro offeriert durch die KMU Ettingen.

Die Gemeindeversammlungsvorlagen können bei der Gemeindeverwaltung bezogen oder auf der Homepage eingesehen werden (www.ettingen.ch → Politik → Gemeindeversammlung).

Gemeinderat

Aktuelle Bücher aus dem Verlag
Friedrich Reinhardt
www.reinhardt.ch

ZENTRALE DIENSTE

Anordnung einer Urnenwahl – Gesamterneuerungswahl des Gemeinderates

Die aktuelle Amtsperiode des Gemeinderates endet am 30. Juni 2020. Im Rahmen der Gesamterneuerungswahl hat der Gemeinderat deshalb die Urnenwahl für die Wahl der Mitglieder des Gemeinderates für die Amtsperiode vom 1. Juli 2020 bis 30. Juni 2024 angeordnet. Diese Urnenwahl findet am **9. Februar 2020** statt.

Die Mitglieder des Gemeinderats werden im Mehrheitswahlverfahren gewählt. Bei der anstehenden Gesamterneuerungswahl ist die Stille Wahl nicht möglich.

Eine allfällige Nachwahl für nichtgewählte Mitglieder des Gemeinderats findet am 22. März 2020 statt.

Gemeindeverwaltung, Zentrale Dienste

Neuwahlen Gemeinderat 2020 – Wahlprospektversand

Am **9. Februar 2020** finden die Gesamterneuerungswahlen des Gemeinderates statt.

Die Gemeindeverwaltung organisiert in diesem Zusammenhang einen Wahlprospektversand. Das Einpacken für diesen Wahlprospektversand wird vom IBS Mattenheim Ettingen unter folgenden Bedingungen durchgeführt:

- Die Kandidierenden werden gebeten, ihre Wahlprospekte in der Woche vom **9. bis 12. Dezember 2019** dem IBS Mattenheim, Brühlmattweg 1, 4107 Ettingen, zu liefern. Das IBS Mattenheim ist wie folgt anwesend:
  Mo, Di, Do, Fr: 9–11 Uhr + 14–16 Uhr
  Mi: 9–11 Uhr
  Termine ausserhalb den Anwesenheitszeiten können direkt mit Herrn Glatzel unter Telefon 061 721 08 70 vereinbart werden.
- Anzahl Wahlprospekte: **2700** (bitte genaue Anzahl liefern).
- Die Wahlprospekte müssen in ein B5 Kuvert passen.

Die Gemeindeverwaltung bittet die Kandidierenden, die Wahlprospekte pünktlich **bis spätestens Donnerstag, 12. Dezember 2019,** beim IBS Mattenheim abzuliefern. **Zu spät erfolgte Lieferungen können nicht berücksichtigt werden.**

Gemeindeverwaltung, Zentrale Dienste

GENERATIONEN-BEAUFTRAGTE

Erweiterte Vereinspräsentation anlässlich des Neujahrapéros

Am **Freitag, 10. Januar 2020, 19.30 Uhr,** findet in der Mehrzweckhalle Trakt 2 Hintere Matten der Neujahrapéro der Gemeinde Ettingen statt, zu welchem der Gemeinderat alle Einwohnerinnen und Einwohner einlädt (die offizielle Einladung wird zu gegebener Zeit im BiBo veröffentlicht).

Der Gemeinderat möchte den Vereinen, Kommissionen, Parteien und sonstigen Institutionen die Gelegenheit bieten, sich anlässlich des Neujahrapéros der Bevölkerung zu präsentieren und für Mitglieder zu werben. Jeder Verein, jede Kommission, Partei und Institution kann – die entsprechende Anmeldung vorausgesetzt – deshalb ab 18.30 Uhr einen Tisch in der Mehrzweckhalle herrichten und gestalten.

Aus diesem Grund bitten wir Sie, uns bis **spätestens 13. Dezember 2019** per E-Mail an **jessica.schneider@ettingen.ch** mitzuteilen, ob Ihrerseits Interesse an einer Präsentation Ihres Vereins, Ihrer Kommission, Partei oder Institution besteht.

Gemeindeverwaltung, Generationenbeauftragte

RECYCLINGKALENDER

	November	Dezember
Hauskehricht/ Kleinsperrgut	Di	Di+ 24. 31.
Altpapier	6.	4.
Biosammlung	6.	4.
	20.	18.
Häckseldienst	13.	–

VERANSTALTUNGSKALENDER

21. November

Buchstart – Värsli und Liedli
9.30–10 Uhr, Schulhaus Hintere Matten (Trakt 3)
Gemeinde- und Schulbibliothek

Mittagstisch
12–14 Uhr, Blumenrain, Therwil
Ettige mitenand

Autorenlesung mit Lukas Linder – «Der letzte meiner Art»
19.30–21 Uhr, Bibliothek
Gemeinde- und Schulbibliothek

22. November

Märchennachmittag
14–15.15 Uhr, Kath. Pfarreiheim
Frauenverein

Adventsfeier
19–22 Uhr, Kath. Pfarreiheim
Frauenverein

23. November

Zämme fyyre – zämme ässe: Gottesdienst für Gross und Klein mit gemeinsamen Nachtessen
18–20 Uhr, Rekizet (Im Mühlegarten 2)
Reformierte Kirchgemeinde

24. November

Konzert für Klavier zu vier Händen
17–18.30 Uhr, Ref. Kirche, Oberwil
Reformierte Kirchgemeinde

Taize-Abendgebet
19–19.45 Uhr, Ref. Kirche, Therwil
Reformierte Kirchgemeinde

26. November

Mittagstisch für Gross und Klein
12.15–13 Uhr, Rekizet (Im Mühlegarten 2)
Reformierte Kirchgemeinde

27. November

Eltern-Kind-Treff «Rägebogeträff»
9–11 Uhr, Hauptstrasse 42 (Generationenhaus)
Schule und Elternhaus

Kroggis Bus-Geschichten
15–15.45 Uhr, Schulhaus Hintere Matten (Trakt 3)
Gemeinde- und Schulbibliothek

Bürgergemeindeversammlung
19.30–21.30 Uhr, Pfarreiheim
Bürgergemeinde

Kirchgemeindeversammlung ref. Kirchgemeinde
19.30–21 Uhr, Ref. Kirchgemeindehaus Güggel, Therwil
Reformierte Kirchgemeinde

28. November

Seniorennachmittag
14–17 Uhr, Kath. Pfarreiheim
Frauenverein

29. November–8. Dezember

Ausstellung Christine Schäfer, Beatrice Herzog, Béatrice Krug
KulturWerk, Hauptstrasse 40
KulturWerk

30. November

Weihnachtsmarkt
10–17 Uhr, Guggerhuus
Kulturhistorischer Verein

1. Dezember

Gottesdienst mit Konfirmand/innen
10.30–11.30 Uhr, Rekizet (Im Mühlegarten 2)
Reformierte Kirchgemeinde

Musikalische Feier zum 1. Advent
17–18.30 Uhr, Ref. Kirche, Oberwil
Chor-Gemeinschaft Oberwil-Therwil-Ettingen

3. Dezember

Mittagstisch für Gross und Klein
12.15–13 Uhr, Rekizet (Im Mühlegarten 2)
Reformierte Kirchgemeinde

4. Dezember

Eltern-Kind-Treff «Rägebogeträff»
9–11 Uhr, Hauptstrasse 42 (Generationenhaus)
Schule und Elternhaus

Kindernachmittag Wald
14–17 Uhr, Rekizet / Wald
Reformierte Kirchgemeinde

Kerzenziehen an der Dorfweihnacht
15–19 Uhr, Stand an der Hauptstrasse 22
Schule und Elternhaus

Dorfweihnacht
17–21 Uhr, Hauptstrasse
KMU Ettingen

Raclettestube
17–23.30 Uhr, Ettinger Dorfweihnacht
Blauen Biker Mountain-Bike-Club

Dorfweihnacht
19–21 Uhr, Hauptstrasse
Männerchor

5. Dezember

Mittagstisch
12–14 Uhr, Blumenrain, Therwil
Ettige mitenand

Seniorennachmittag
14–17 Uhr, Kath. Pfarreiheim
Frauenverein

Advents-Hock
19–21 Uhr, Pfarreiheim
Kirchenchor

6. Dezember

Fondueplausch
19–23 Uhr, Blockhütte
Männerriege

7. Dezember

Adventsfeier für Seniorinnen und Senioren
14.30–17 Uhr, Rekizet (Im Mühlegarten 2)
Reformierte Kirchgemeinde

8. Dezember

Gottesdienst mit Verabschiedung Pfr. C. Herrmann
10.30–11.30 Uhr, Reformierte Kirche, Oberwil
Reformierte Kirchgemeinde

Offenes Adventssingen
17–18 Uhr, Kath. Pfarrkirche
Studienchor Leimental

9. Dezember

Lesekreis – Annie Ernaux «Die Jahre»
19.30–21 Uhr, Schulhaus Hintere Matten (Trakt 3)
Gemeinde- und Schulbibliothek

10. Dezember

Mittagstisch für Gross und Klein
12.15–13 Uhr, Rekizet (Im Mühlegarten 2)
Reformierte Kirchgemeinde

Bowling
19.30–23 Uhr, Rest. Vicino, Muttenz
Männerriege

11. Dezember

Eltern-Kind-Treff «Rägebogeträff»
9–11 Uhr, Hauptstrasse 42 (Generationenhaus)
Schule und Elternhaus

Theater und Spiel
14.30–16.30 Uhr, Kirchgemeindehaus Güggel, Therwil
Reformierte Kirchgemeinde

Kamishibai – Japanisches Erzähltheater
15.30–16.15 Uhr, Schulhaus Hintere Matten (Trakt 3)
Gemeinde- und Schulbibliothek

12. Dezember

Gemeindeversammlung (Budget 2020)
19.30–23 Uhr, Gempenweg 25 (Aula, Trakt 4)
Einwohnergemeinde

14. Dezember

Gaudete – Gottesdienst mit Gesang Tetyana Polt
18–19 Uhr, Kath. Kirche
Kirchenchor

15. Dezember

Lottomatch
14–20 Uhr, Turnhalle Hintere Matten
Fussball-Club

Die Verantwortung für die Richtigkeit der publizierten Daten liegt bei den Vereinen bzw. Veranstaltern.

Wissen Sie, warum die Jagd dem Gemein(de)wohl dient?

BiBo wagt sich an einen Anlass, der zwar «allgemein bekannt» ist, doch die allerwenigsten Menschen wissen Profundes über die Hintergründe. Wir haben uns mit Exponenten der Jagdgesellschaft Ettingen Fürstenstein unterhalten.

Es ist ein Markenzeichen der meisten Journalisten, dass sie «googeln» und «Wikipedia» konsultieren. In unserem Falle hat es wenig genützt, denn unter dem Begriff «Jagdgesellschaft Ettingen» wird man online nicht gross fündig.

Was wir unserer Leserschaft bieten können, ist die allgemeine Definition für den Begriff «Jagd». Hier die Erklärung: Jagd ist das Aufspüren, Verfolgen, Fangen, Erlegen und Aneignen von Wild durch Jäger. In der (deutschen) Jägersprache wird die Jagd auch Weidwerk, seltener Waidwerk, genannt. Unerlaubte Jagd bezeichnet man als Wilderei.

Die Jagdgesellschaft Ettingen Fürstenstein (Ruine oberhalb Ettingen, Richtung Hofstetten) besteht seit Menschengedenken. Derzeit bilden acht Pächter die Gesellschaft. Diese heissen: *Benno Kaiser,* Präsident; *Michael Thüring,* Jagdleiter und Wildhüter; *Ueli Nauer,* Wildhüter; *Koni Hägeli, Andreas Rogger, Ernst Ettlin, Fabian Lehmann* und *Roland Balsiger.*

Wir durften mit Herrn Kaiser (Danke, Benno) zusammen sitzen, der uns viele Dinge erklärte, von denen wir wenig bis keine Ahnung hatten. Es dürfte nur wenigen Lesern, wohl allesamt Insidern, bekannt sein, dass die Jagdgesellschaft Ettingen Fürstenstein von der Gemeinde Ettingen einen amtlichen, offiziellen Auftrag hat. «Wir sind stets auf Pikett und erreichbar, wenn ein verunfalltes Wild (Kadaver) zu bergen ist. In der Regel nimmt in diesen Fällen die Polizei Kontakt mit den Wildhütern auf. Wir werden gerufen, wenn sich ein Dachs oder Füchse in den Garten verirrt haben. Und wir sind zuständig für die Wildhut im Gemeindebann Ettingen – das ist ein permanenter Auftrag», so Herr Kaiser im Gespräch mit BiBo.

Eine weitere Aufgabe ist es, dass «wir den Wildbestand, in Absprache mit dem Revierförster Christoph Sütterlin, regulieren resp. den Verhältnissen anpassen». Dazu gehört auch die Schwarzwildbejagung, welche bei einer allfälligen Überpopulation an der Landwirtschaft und am Kulturland grossen Schaden anrichtet. Hier sind wir sozusagen während vielen Nachstunden «präventiv tätig», so Herr Kaiser. In unseren Wäldern hat es Dachse, Füchse, Hasen, Rehe und Wildschweine; weiter hat der Gamswildbestand in den letzten Jahren kontinuierlich zugenommen. Auch Luchse sind in unserer Gegend regelmässig unterwegs.

Vom 1. Mai bis Ende September wird der rote Bock oder auch Sommerbock genannt bejagd; vom 1. Oktober bis Mitte Dezember finden die traditionellen Treibjagden statt. In Ettingen fand die erste Treibjagd am vorletzten Dienstag, 12. November, statt. 15 Jäger und 4 Treiber waren im Einsatz. Die Fotos stammen von diesem Tag übrigens.

Wir befragten Benno Kaiser (siehe Foto) zur Tagesbilanz (die Jagd beginnt morgens um 8.30 Uhr und endet nachmittags, so gegen 16.30 Uhr). Er zog folgende, zufriedenstellende Bilanz: «Insgesamt konnten in drei sogenannten Trieben in den Stapfelreben, im Neupfadrain und in den Brombertsholle insgesamt drei Rehe und ein Fuchs erlegt werden. Hingegen waren an diesem Tage keine Schwarzkittel zu sehen.

Die zweite Treibjagd wird am nächsten Dienstag, 26. November, stattfinden. Die dritte und letzte Treibjagd ist am 10. Dezember (ebenfalls dienstags) terminiert.

Benno Kaiser ist es ein Anliegen respektive Bedürfnis, der Bevölkerung folgendes mitzuteilen: «Der Jagdbetrieb dauert in der Regel bis 16 Uhr. Während dieser Zeit bitten wir alle, die entsprechende Signalisation zu beachten und die entsprechenden Waldstücke zu meiden. Wir sind in den Herbst- und Wintermonaten auch oft spät in der Nacht im Revier. In dieser Jahreszeit gilt unser Augenmerk der Bejagung von Schwarzwild.

In diesem Zusammenhang ist bei Nachttrainings und Aktivitäten möglichst auf den Einsatz von Stirnlampen zu verzichten. Dies im Interesse einer störungs- und unfallfreien, nachhaltigen Bejagung der Wildschweine».

Kurzum: Jagen ist komplex, sie ist gepaart mit viel Wissen und Fertigkeiten, welche zuletzt dem Gemein(de)wohl dienen.

Georges Küng und Larissa Bucher

GEMEINDEINFORMATIONEN

GENERATIONENBEAUFTRAGTE

Mädchenoase 2019

Die Mädchenoase ist ein Aktionstag für junge Frauen ab zehn Jahren und findet jeweils im Frühling und Herbst statt. Der Anlass wird von den Jugendarbeiterinnen entlang der Tramlinie 10 organisiert und durchgeführt. Dieses Jahr wird die Mädchenoase in der Hauptverantwortung von der Binninger Jugendarbeit organisiert. An einem solchen Anlass nehmen bis zu 30 junge Mädchen teil und sind einen ganzen Tag im Rahmen von Workshops und interaktiven Aktionen beschäftigt.

An der Mädchenoase können sich alle Mädchen ab 10 bis 18 Jahre anmelden und mitmachen. Die Teilnahme kostet Fr. 10.–. Der Event findet am **Sonntag, 24. November 2019,** im Jugendhaus Binningen statt und geht von **10 bis 17 Uhr.**

Wir freuen uns auf alle Mädchen, die Lust haben, einen tollen Tag mit spannenden Workshops (wie Bauchtanz, selber Slime machen, Naturkosmetik herstellen oder eine Solarlampe basteln) zu erleben. Am Nachmittag gibt es eine Kleideraktion, wo die Mädchen ihre mitgebrachten Kleider tauschen oder einfach neue Kleider mitnehmen und für sich gestalten können. In einem Fotoshooting werden die Stylings festgehalten.

Für diesen Anlass sucht das Team von der Mädchenoase speziell noch nach Gönnern für Sachspenden im Nahrungsmittel-, Kosmetik- und Stylingbereich sowie gut erhaltene Mädchenkleider und Taschen, Schuhe und Accessoires. Das Team von der Mädchenoase freut sich über Sachspenden in diesen Bereichen.

Kontaktstelle für die Anmeldung sowie Sachspenden ist die Jugendarbeit Binningen, Telefon 061 422 04 55, Whatsapp 079 495 09 06 oder unter E-Mail: gea.vanVulpen@binningen.bl.ch.

Gemeindeverwaltung, Generationenbeauftragte

ZIVILSTANDSNACHRICHTEN

Geburten

Deuringer, Yuna Ariana, * 29. September 2019, Tochter der Deuringer Corinne und des Deuringer Thomas Robert, von Illnau-Effretikon ZH, wohnhaft in Ettingen BL.

Hauser, Lewy Franco, * 12. Oktober 2019, Sohn der Hauser Soraya Ivanka und des Hauser Yannick, von Glarus Nord GL, wohnhaft in Ettingen BL.

Todesfall

Bertiller Werner, † 6. November 2019, * 16. August 1935, von Basel BS. Wohnhaft gewesen: Pflegewohnung Ettingen, Rieslingstrasse 3, Ettingen.

Freitag, 22. November 2019, 13.30 Uhr, Abdankungsgottesdienst in der katholischen Kirche Ettingen, anschliessend Bestattung auf dem Friedhof Ettingen.

GEMEINDEPOLIZEI

Verkehrsumleitungen während der Ettinger Dorfweihnacht

Am **Mittwoch, 4. Dezember 2019,** findet unter der Organisation des Vereins KMU Ettingen von **17–21 Uhr** die Ettinger Dorfweihnacht statt.

Folgende Strassenabschnitte sind aus diesem Grund zu vorgenannten Zeiten für den Verkehr gesperrt:

- Hauptstrasse ab Schanzgasse bis zur Witterswilerstrasse
- Aeschstrasse von der Hauptstrasse bis Im Nebengraben
- Kirchgasse von der Hauptstrasse bis zur Obere Kirchgasse
- Schanzgasse von der Hauptstrasse bis Im Nebengraben
- Hofstettenstrasse (ab Verzweigung Oberdorfgasse)

Die entsprechenden Verkehrsumleitungen sind signalisiert.

Zusätzlich wird auf der Hauptstrasse Höhe Trambarriere Flühbergweg sowie Höhe Gempenweg eine private Sicherheitsfirma den Verkehrsdienst übernehmen.

Gemeindeverwaltung, Gemeindepolizei

FEUERWEHR ETTINGEN

Auszug aus dem Jahresprogramm 2019

Mittwoch, 27. November
19.30–22.00 Leitungsausschuss Feuerwehr

Mittwoch, 18. Dezember
19.00–22.15 Mannschaftsübung

BÜRGERGEMEINDE

Bürgergemeinde Ettingen

Einladung zur Bürgergemeinde-Versammlung

Mittwoch, 27. November 2019, 19.30 Uhr
Pfarreizentrum, Kirchgasse, Ettingen

Traktanden:
1. Begrüssung
2. Protokoll der Bürgergemeindeversammlung vom 22. Mai 2019
3. Einbürgerungen, Aufnahme ins Bürgerrecht und Festsetzung der Gebühren
4. Beratung und Beschlussfassung über das Budget 2020
5. Diverses, u.a. Referat von Förster Christoph Sütterlin

Anmerkung:
Das Budget 2020 der Bürgergemeinde liegt eine Woche vor der Versammlung auf der Einwohnergemeindeverwaltung zum Mitnehmen auf oder kann auf der Verwaltung der Bürgergemeinde bezogen werden.

Nach der Versammlung sind alle Anwesenden herzlich zu einem Apéro eingeladen.

Bürgerratswahlen 2020 – Anordnung einer Urnenwahl

Am 30. Juni 2020 endet die laufende Amtsperiode des aus fünf Mitgliedern bestehenden Bürgerrates.

Gemäss Gemeindeordnung findet die Wahl nach dem Mehrheitswahlverfahren (Majorz) statt. Die Stille Wahl (die Zahl der Vorgeschlagenen ist gleich, wie die Zahl der zu Wählenden) ist zulässig.

Wählbar sind alle Bürger und Bürgerinnen von Ettingen, die in Ettingen wohnhaft, stimm- und wahlberechtigt sind.

Die Neuwahlen für die Amtsperiode vom 1. Juli 2020 bis 30. Juni 2024 sind für Sonntag, 9. Februar 2020, angeordnet. Wahlvorschläge müssen bis **spätestens 23. Dezember 2019, 17 Uhr** (48. Tag vor dem Wahltag), bei der Bürgergemeinde Ettingen eingereicht werden. Formulare zur Einreichung von Wahlvorschlägen können auf der Verwaltung der Bürgergemeinde bezogen werden.

Die Geschäftsstelle C. Thüring-Schaub

REKLAME

Wir ♥ Basel.
Bücher | Musik | Tickets
Aeschenvorstadt 2 | CH-4010 Basel
www.biderundtanner.ch
Bider&Tanner
Ihr Kulturhaus in Basel

KOMMISSIONEN

KULTURKOMMISSION

Was von den Frauen der Kulturkommission mit grossem Einsatz und Begeisterung erschaffen wurde, hat sich unter Kulturschaffenden sehr bald als Geheimtipp herumgesprochen, nämlich das KulturWerk an der Hauptstrasse 40.

Per Mausklick erhalten Sie nun Einblick in das kulturelle Geschehen an diesem etwas versteckten Ort.

Seien Sie herzlich willkommen, wenn bei einer nächsten Ausstellung die Türe zu diesem Haus wieder offen ist.

Ihre Kulturkommission

Kulturkommission, Hauptstrasse 40, KulturWerk, 4107 Ettingen, kulturkommission@ettingen.ch

KULTURWERK ETTINGEN

KulturWerk s Filet

Gruppenausstellung

Christine Schäfer, Beatrice Herzog und Beatrice Krug zeigen Bilder und Keramiken aus ihrer neuen Schaffensperiode vom **29. November bis 8. Dezember**. Vernissage: Freitag, 29. November, 18.30 Uhr. Musikalische Umrahmung mit Harfenspiel (MUSOL).

Öffnungszeiten:
- Samstag/Sonntag, 11–17 Uhr
- Mittwoch, 4. Dezember, Dorfweihnacht, 17–21 Uhr
- Freitag, 6. Dezember, Klausenàpero, 17–20 Uhr

KulturWerk, Hauptstr. 40, 4107 Ettingen
kulturkommission@ettingen.ch
kulturwerk-ettingen.ch

Leserbriefe zu den aktuellen Wahlen und Abstimmungen finden Sie auf der Seite Leimental

SCHULE

KINDERGARTEN UND PRIMARSCHULE ETTINGEN

Vielen Dank!

Nach dem Räbeliechtliumzug vom 11. November kam jedes Kind in den Genuss eines feinen Silserlis. Diese wurden vom Verein Tagesfamilien gespendet. Die Schule Ettingen bedankt sich im Namen aller Kinder und Lehrpersonen ganz herzlich dafür und freut sich schon jetzt auf die Zusammenarbeit im 2020!

Kreative Schnitzarbeit im Rahmen des Räbeliechtliumzugs.

PARTEIEN

FDP.DIE LIBERALEN ETTINGEN

Daniela Schneeberger in den Ständerat

In einem irreführenden Leserbrief vom 7. November wurde behauptet, Daniela Schneeberger setze sich nicht für Gebäudesanierungen und für eine gute Bildung ein. Beides ist falsch.

Bei der Beratung des CO_2-Gesetzes in der Winter-Session 2018 wurde dieses leider durch eine unheilige Allianz von Links-Rechts im Nationalrat versenkt. Der Bundesrat hatte vorgeschlagen, das Gebäudeprogramm bis 2025 zu befristen. Die FDP hatte diese Haltung des Bundesrates mitgetragen, verlangte aber zusätzliche Abzüge für energetische Gebäudesanierungen, die dann in die Energiestrategie 2050 integriert wurden. Daniela Schneeberger hat am überarbeiteten Klima- und Umweltschutzpapier der FDP mitgewirkt und steht voll hinter dem Gebäudeprogramm.

Bei den Investitionen in Bildung, Forschung und Innovation ging es nicht um Kürzung, sondern darum, den aktuellen Zustand zu behalten. Die FDP unterstützte den Bundesrat, der den Bereich als bedeutend und genügend gut finanziert beurteilte.

Das heisst: Daniela Schneeberger schaut genau hin, wo Beiträge erhöht und wo gekürzt werden sollen. Und weil sie verantwortungsbewusst politisiert, hat sie unsere Stimme und unser Vertrauen für die Wahl in den Ständerat verdient. *FDP.Die Liberalen Ettingen*

SP ETTINGEN

Abstimmungsvorlagen vom 24. November

- Nein zur masslosen Steuervorlage 17
  Die Regierung und die Bürgerlichen haben aus den gemachten Erfahrungen und Abstimmungen nichts gelernt: Die im Landrat beschlossene Steuersenkung ist übertrieben und die sozialen Ausgleichsmassnahmen stehen in keinem Verhältnis dazu. Dem Kanton, den Gemeinden und den Landeskirchen würden jährlich 61 Millionen Franken fehlen, Abbauprogramme wären absehbar.
- Nein zur nutzlosen und teuren Langmattstrasse
  Die Verkehrsstudien des Kantons zeigen klar: mit dieser Strasse würde einfach nur der Auto- und Lastwagenverkehr vom Rand Therwils an den Rand Oberwils verlagert, die Dorfzentren und auch das Gewerbegebiet würden aber nicht entlastet. Die Strassenverlängerung zerstört aber ein wichtiges Naherholungsgebiet für Bewohner des nahgelegenen Altersheims, Spaziergängerinnen und Velofahrer. Und neue Strassen ohne Rückbau bestehender stehen völlig quer zur Klimadiskussion.
- Ja zur Initiative «Ergänzungsleistungen für Familien mit geringen Einkommen»
- Nein zum Gegenvorschlag, Stichfrage: Initiative.

Für den Ständerat empfehlen wir Maya Graf.

Mehr Parolen und Infos: www.sp-ettingen.ch
SP. Für alle statt für wenige.

VEREINE

BIBLIOTHEK ETTINGEN

Kroggis Bus-Geschichten

Mittwoch, 27. November, 15 Uhr
Mit Nicole Meile

Kroggi das Krokodil fährt mit seinem Bus ins Geschichtenland und lädt alle Kinder herzlich zum Mitfahren ein. Die Veranstaltung ist geeignet für Kinder ab 3 Jahren mit einer Begleitperson.

Ort: Bibliothek Ettingen, Schulhaus Hintere Matten. **Dauer:** zirka 45 Minuten. Eintritt frei/Kollekte.

FASNACHTSKOMITEE ETTINGEN

Fasnachtskomitee Ettingen

Bald isch wider Gugger Fasnacht!

Wie die Zeit vergeht – schon bald ist wieder Fasnacht im schönen Guggernäscht. Nur mit Euch Aktiven sowie Besucherinnen und Besuchern wird die Ettinger Fasnacht etwas ganz Besonderes.

Wenn auch du schon lange einmal aktiv am Umzug mit dabei sein wolltest, dich aber bis jetzt noch nicht getraut hast, dann melde dich doch für den nächsten Fasnachtsumzug am **23. Februar 2020** an – ganz nach dem Motto «probiere goht über studiere»!

Das Fasnachtskomitee freut sich über jede Anmeldung. Anmeldung und Infos unter: www.gufa.ch. Mir gsehn uns, bis bald! *Fasnachtskomitee Ettingen*

KULTURHISTORISCHER VEREIN ETTINGEN

Weihnachtsmarkt im Guggerhuus

Endlich ist es wieder soweit …

KULTURHISTORISCHER VEREIN ETTINGEN

Am **Samstag, 30. November, von 10 bis 17 Uhr,** findet der zur Tradition gewordene Weihnachtsmarkt im Guggerhuus statt. Diverse AusstellerInnen werden ihre selbstgebastelten Geschenkartikel und Backwaren aus eigener Produktion zum Verkauf anbieten.

Im Angebot sind: Adventskränze, Weihnachtsgestecke, Scherenschnitte, Porzellanfiguren, Strick- und Häkelarbeiten, Töpfer- und Glaswaren, Taschen, Seidenschals, Filzkarten, Schmuck, Brot, Aenisbrötli, Muffins, Konfitüren, Pralinen, Kräuter und vieles mehr.

Sie können zuschauen, wie die feinen Rahmtäfeli gemacht werden. Das Marktbeizli im Guggerstall lädt wiederum zum Verweilen und zum Genuss gluschtiger Pastetli ein. Am besten kommen Sie vorbei und überzeugen Sie sich selbst. Die Marktleute und der Kulturhistorische Verein freuen sich auf Ihren Besuch.

Ihr Kulturhistorischer Verein Ettingen

SOLARGENOSSENSCHAFT GUGGER-SUNNE

Einladung zu einer a.o. Mitgliederversammlung

Die Solargenossenschaft Gugger-Sunne lädt zu einer a.o. Mitgliederversammlung ein. Diese findet am **Freitag, 22. November, 20 Uhr,** im Restaurant Rebstock in Ettingen statt. Einziges Traktandum ist die Planung einer grossen Solaranlage auf dem neuen Werkhof. Es ist keine Anmeldung notwendig.

ETTIGE MITENAND

Spaziergang

Ettige mitenand

Dienstag, 3. Dezember nach Rheinfelden

Zum Abschluss des «Spazierjahres» verlassen wir die nähere Umgebung des Leimentals.

Wir treffen uns am Bahnhöfli um 13.45 Uhr und fahren mit dem Bus 68 13.56 Uhr nach Aesch. Dort steigen wir um in die S3. In Basel SBB steht der Zug bereit, der uns nach Rheinfelden bringt. Nach einer kurzen Busfahrt bis zur Alten Saline spazieren wir dem Rhein entlang und durch den Kurpark.

Nach dem Stadttor nimmt uns der Charme der Altstadt auf, beleuchtet und dekoriert in vorweihnachtlichem Glanz. Gemütlich bummeln wir in Richtung Café Graf direkt am Rhein, wo wir uns bei einem feinen Zvieri ausruhen können.

Um 18.42 Uhr bringt uns die Bahn via Basel / Aesch wieder um 19.32 Uhr zurück ins Leimental.

Die Kosten übernimmt jede Teilnehmerin/jeder Teilnehmer selbst (U-ABO-Bereich). Der Spaziergang findet bei jeder Witterung statt. Anmeldungen bis **Montagabend, 2. Dezember,** bei Regina Dumas-Christen, Telefon 061 721 52 28.

DIES UND DAS

RICHTLINIEN FÜR BEITRÄGE

Hinweis der Gemeinde

Kostenlose Publikationen in dieser Rubrik erfolgen ausschliesslich gemäss den Richtlinien der Gemeinde Ettingen.

Diese können – soweit nicht bekannt – bei der Gemeindeverwaltung Ettingen, Telefon 061 726 89 64, erfragt werden.

Publikationen, die den Richtlinien nicht entsprechen, werden in Rechnung gestellt.

FORSTBETRIEBSGEMEINSCHAFT AM BLAUEN

Deck- und Dekor-Tannenästeverkauf

ab Forstwerkhof an der Hofstettenstrasse 30 in Ettingen, (beim Steinbruch). **Ab Montag, 25. November, täglich, 16.30–17.15 Uhr. Freitag bis 16 Uhr.** Verkauf solange Vorrat.

Weiteres Sortiment:
- Cheminée-, Brenn-, Anfeuerholz und Finnenfackeln
- Top Qualität – gut gelagert – prompte Lieferung

Unverbindliche Anfragen an:
Revierförster C. Sütterlin
Tel. 061 731 11 16 / 079 426 11 23 oder auf www.fbgamblauen.ch

REKLAME

Auch wir leben nicht von Luft allein.

Unterstützen Sie Menschen mit einer Atembehinderung in der Region Basel.

Spendenkonto: 40-1120-0
llbb.ch/spenden

LUNGENLIGA BEIDER BASEL

Gratisinserat

DER CHRIST-CLAN

reinhardt

DIE **NEUE ROMAN-SERIE**
DER KRIMI-ERFOLGSAUTORIN
ANNE GOLD

Eine Münze für Anna

eBook

Anne Gold **Eine Münze für Anna**
312 Seiten, ISBN 978-3-7245-2321-5, CHF 29.80

Erhältlich im Buchhandel oder unter **www.reinhardt.ch**

Geschenkbücher

im Friedrich Reinhardt Verlag

Manuela Janik
Frau Janik probierts aus – probiers auch!
288 Seiten, Hardcover
ISBN 978-3-7245-2360-4
CHF 29.80

Verena und Andreas Jenny
100 Jahre Trudi Gerster – Das Märchenbuch
272 Seiten, Hardcover
ISBN 978-3-7245-2370-3
CHF 29.80

Anne Gold
Vergib uns unsere Schuld
288 Seiten, gebunden mit Schutzumschlag
ISBN 978-3-7245-2364-2
CHF 29.80

Helen Liebendörfer
Thomilin und sein Weib
Thomas Platter und seine Frau Anna
296 Seiten, kartoniert
ISBN 978-3-7245-2359-8
CHF 24.80

Rahel Schütze
Basel Wimmelbuch unterwegs
16 Seiten, Hardcover
ISBN 978-3-7245-2371-0
CHF 24.80

-minu
Die rosa Seekuh
280 Seiten, gebunden mit Schutzumschlag
ISBN 978-3-7245-2361-1
CHF 29.80

Erhältlich im Buchhandel oder unter
www.reinhardt.ch

reinhardt

Bücher Top 10
Belletristik

1. **Sibylle Berg**
GRM Brainfuck
Roman | Kiepenheuer & Witsch Verlag

2. **Simone Lappert**
Der Sprung
Roman | Diogenes Verlag

3. **Didier Conrad, Jean-Yves Ferri**
Asterix Bd. 38
Die Tochter des Vercingetorix
Comic | Egmont Verlag

4. **Helen Liebendörfer**
Thomilin und sein Weib – Thomas Platter und seine Frau Anna
Historischer Roman | F. Reinhardt Verlag

5. **Anne Gold**
Vergib uns unsere Schuld
Basler Kriminalroman | F. Reinhardt Verlag

6. **Ruth Werenfels**
Em Schuggi sy Basel – Der Kinderbuch-Klassiker auf Baseldeutsch
Basler Bilderbuch | Spalentor Verlag

7. **Jojo Moyes**
Wie ein Leuchten in tiefer Nacht
Roman | Wunderlich Verlag

8. **Alain Claude Sulzer**
Unhaltbare Zustände
Roman | Galiani Verlag

9. **Yvette Kolb**
Basel zwischen Himmel und Hölle – Phantasie-Erzählungen
Humoristische Literatur | IL-Verlag

10. **Saša Stanišić**
Herkunft
Roman | Luchterhand Literaturverlag

Bücher Top 10
Sachbuch

1. **David M. Hoffmann, Nana Badenberg** (Hrsg.)
Foto Hoffmann – Drei Generationen Basler Fotografen
Basiliensia | CMV

2. **Balz Spörri, René Staubli, Benno Tuchschmid**
Die Schweizer KZ-Häftlinge
Geschichte | NZZ Libro Verlag

3. **Prozentbuch Basel 2019/20**
Gutscheinbuch | pro100 network schweiz Verlag

4. **Die Kunstdenkmäler der Schweiz, Kanton Basel-Stadt**
Das Basler Münster
Basiliensia | GSK Verlag

5. **Claudio Del Principe**
a mano – Verführerische Pasta
Kochbuch | AT Verlag

6. **Cornelia Kazis**
Weiterleben, weitergehen, weiterlieben
Ratgeber | Xanthippe Verlag

7. **Richard David Precht**
Sei du selbst – Eine Geschichte der Philosophie III
Philosophie | Goldmann Verlag

8. **Gault Millau Schweiz 2020**
Gastroführer | Ringier Verlag

9. **Michael Luisier, Nicolas d'Aujourd'hui**
Sproochschatz!
Basler Kinderbuch | CMV

10. **Denis Scheck**
Schecks Kanon – Die 100 wichtigsten Werke der Weltliteratur
Nachschlagewerk | Piper Verlag

Bücher | Musik | Tickets
Aeschenvorstadt 2 | 4010 Basel
T 061 206 99 99
www.biderundtanner.ch
Bider&Tanner
Ihr Kulturhaus in Basel

ARTE BINNINGEN

Binningen wurde zum Kunst-Mekka

Vom 8. bis 17. November 2019 fand im Kronenmattsaal zum 27. Male die «arte binningen» statt. 49 lokale, nationale und internationale Künstler stellten ihre Werke aus.

Alle Jahre wieder ist man versucht zu sagen. Auch heuer verkam Binningen zu einer Kunst-Hochburg, denn während neun Tage lockte die «arte binningen» zahlreiche Besucher, und zwar weit über die Kommunal- und Talgrenzen, in den Kronenmattsaal.

Ob Bilder oder Skulpturen – der Kunst sind keine Grenzen gesetzt. Kunst ist, wie BiBo in seinem Frontartikel geschrieben hatte, schätz-, aber nicht messbar. Und das Gefallen liegt im Auge des Betrachters. ausstellen. Die Ausstellung findet in einer «intimen» und persönlichen Atmosphäre statt – der direkte Kontakt zwischen Künstlern und Besuchern ist gegeben und führte zu vielen interessanten Gesprächen. Durchaus denkbar, dass viele Besucher so leichter den Zugang zu Kunst finden.

Die Geschichte der «arte binningen» begann im Jahre 1992 in der Athletikhalle. Kreiert wurde der Anlass vom «Comitato Genitori (Elternverein) Binningen-Bottmingen». Ziel war und ist es, Künstlern eine Plattform zu bieten, wo sie ihre Werke kostenlos ausstellen können. Um das zu verwirklichen, sind alle Mitarbeiter ehrenamtlich und mit viel Herzblut engagiert. Und genau diese Passion ist es wohl, was diese Ausstellung zu etwas Besonderem macht.

Larissa Bucher
(Mitarbeit: Georges Küng)

Fotos: Bucher

MULTIVISION

Südliches Afrika – ein faszinierendes Land

Kaum ein Gebiet dieser Welt ist so vielfältig wie Afrikas Süden. Folgen Sie Josef Niedermeier von den kargen Wüsten Namibias ins tierreiche Botswana, von der «Rainbow Nation» Südafrika in die charmanten Königreiche Lesotho und Eswatini (früher Swasiland).

pd/kü. Um Altbekanntes wiederzufinden, Neues zu entdecken und den Zauber der Wildnis einzufangen, kehren Katja und Josef Niedermeier nach 15 Jahren an die Schauplätze ihrer ersten grossen Reise durch den Süden Afrikas zurück. Dabei begegnen sie den sagenumwobenen Wüstenelefanten, erforschen mit traditionellen Booten das Okavango-Delta und lernen eine der ältesten Kulturen der Menschheit kennen. Doch diesmal geht es um mehr, als sich von all dieser Schönheit verzaubern zu lassen. Ihr 3-jähriger Sohn Flo, der mit Down-Syndrom geboren wurde, sorgt für ein «Experiment Afrika» der besonderen Art: Seine Lebensfreude und Spontanität öffnen der Familie so manche Tür und erweitert den Horizont der beiden Reisejournalisten mehr, als sie es zuvor in 18 Jahren Fernreisen erlebt haben.

Zu geniessen am nächsten **Montag, den 25. November, um 19.30 Uhr** im Volkshaus Basel.

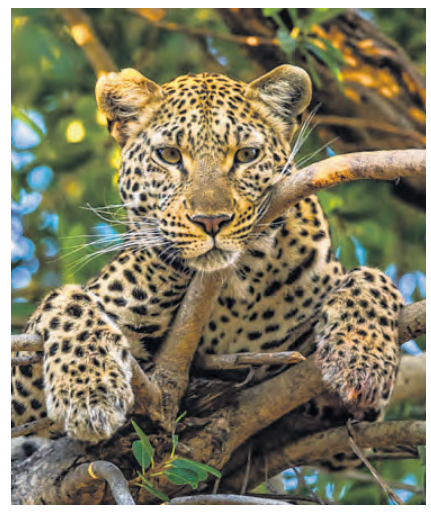

Basel erleben mit dem Pro Innerstadt Geschenkbon

Geniessen, einkaufen und staunen

proinnerstadtbasel.ch

PRO INNERSTADT BASEL

Senden Sie bitte Ihr Lösungswort mit Ihrer Adresse auf einer Postkarte oder per E-Mail bis nächsten Montag an: **Birsigtal-Bote, «Kreuzworträtsel», Greifengasse 11, 4058 Basel, E-Mail: redaktion@bibo.ch**

Unter den Einsendungen wird ein Pro Innerstadt Bon über Fr. 50.– ausgelost.

Der Rechtsweg ist ausgeschlossen. Mit der Einsendung erlauben die Teilnehmenden im Fall des Gewinns ihren Namen und Wohnort in dieser Zeitung zu veröffentlichen. Der aktuelle Preis geht an: **Miriam Zottarel, Therwil**

Lösungswort 47/2019

1	2	3	4	5	6	7	8	9	10

Lösungswort 46/2019:
GLAETTERIN

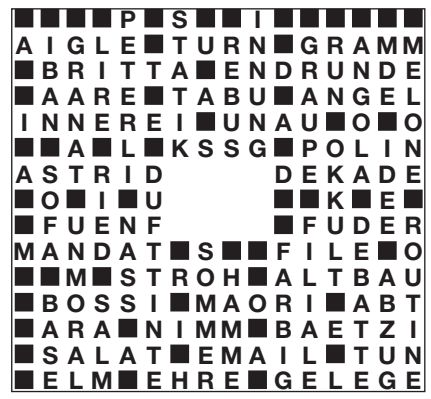

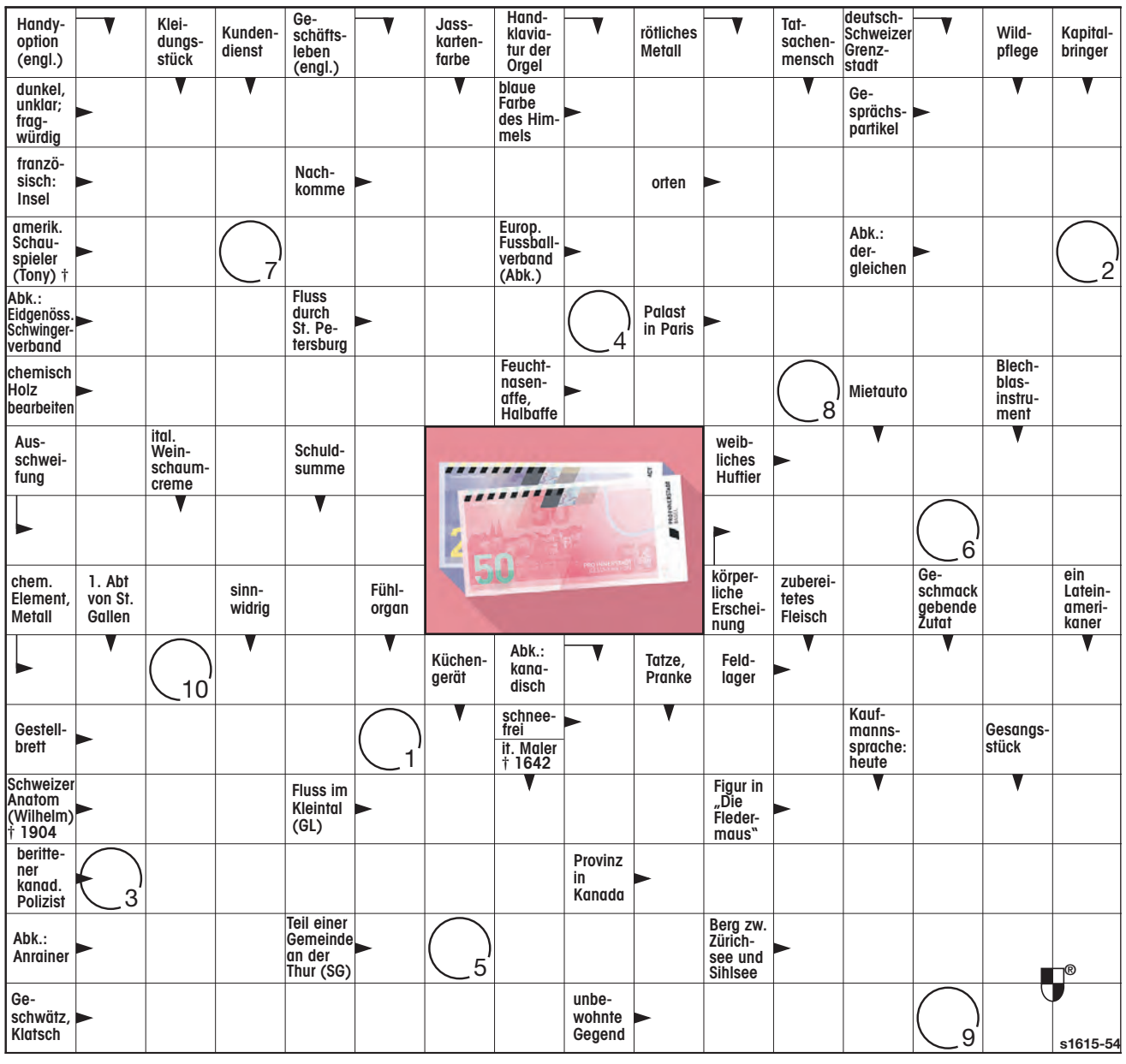

Seit 1978!

U. Baumann AG

Haushaltapparate + Küchen-Paradies

Mühlemattstrasse 25/28
4104 Oberwil
Tel. 061 405 11 66

Öffnungszeiten:
Mo – Fr 9.00 –12.00/13.00 – 18.15 Uhr
Sa 9.00 – 12.00 Uhr
baumannoberwil.ch
baumann-shop.ch

Filiale Breitenbach
Passwangstrasse 3
4226 Breitenbach
Tel. 061 783 72 72

Haushaltapparate + Küchen

Die mit de roote Auto!

- Ausstellfläche über 1000 m²
- Alle Fabrikate zu sensationellen Preisen
- Reparaturen aller Fabrikate
- Eigener Kundenservice

Black Friday

25. bis 30. Nov. 2019

Profitieren Sie von den Black Friday Angeboten zu sensationellen Preisen. Kommen Sie bei uns vorbei.

Inkl. Lieferung, 1 Std. Montage, Entsorgung, Rücknahme für alle Black Friday Angebote exkl. eventuelles Anschlussmaterial.

Merker WM Bianca Prime
Energie-Effizienzklasse A+++
Füllmenge: 1 – 8 kg
H x B x T: 85 x 59.5 x 64 cm
Jahresverbrauch: 135 kWh
statt 3610.–
2200.–

Merker Tumbler Vento Prime Plus
Energie-Effizienzklasse A+++
Füllmenge: 1 – 8 kg
H x B x T: 85 x 59.5 x 64 cm
Jahresverbrauch: 233 kWh
statt 3170.–
2000.–

Liebherr Tischgefrierschrank GNP 1066
Energie-Effizienzklasse A++
Inhalt: 91 Liter
H x B x T: 85 x 60 x 62.8 cm
Jahresverbrauch: 150 kWh
statt 1128.–
875.–

1387075_8

Kostenlose Veranstaltung:
TAG DER ZAHNIMPLANTATE

Senser Platz 2 · D-79539 Lörrach

Inserieren: Tel. 061 706 20 20, bibo@wochenblatt.ch

Länger und sicher zu Hause leben
dank dem Rotkreuz-Notruf und fachkundiger Beratung

Das Sturzrisiko nimmt mit dem Älterwerden zu. Der Rotkreuz-Notruf trägt zur Lebensqualität vieler älterer Menschen bei.

50% auf Einrichtungspauschale Dezember 2019 + Januar 2020* Ein passendes Weihnachtsgeschenk!

Das Rote Kreuz Baselland berät Sie individuell, auch daheim. Wir installieren die Geräte persönlich und überprüfen sie regelmässig.

Rufen Sie uns an, wir beraten Sie gerne: 061 905 82 01.

*Das 50%-Angebot gilt für alle Notruf-Verträge, die zwischen dem 01.12.2019 und dem 31.01.2020 unterschrieben wurden.

Rotes Kreuz Baselland
4410 Liestal
notruf@srk-baselland.ch

Schweizerisches Rotes Kreuz
Kanton Baselland

Home Instead
Seniorenbetreuung
Zuhause umsorgt

Wir suchen Sie!
Wünschen Sie sich eine erfüllende Aufgabe? Dann sind Sie bei uns richtig!

Ermöglichen Sie Senioren ein selbstbestimmtes Leben im eigenen Zuhause.

Ihre Aufgaben:
- Alltagsbetreuung
- Einkaufen und Kochen
- Leichte Haushaltsarbeiten
- Erinnerung an Medikamente
- Begleitung ausser Haus
- Hilfe bei der Grundpflege

Unser Angebot:
- Vielseitige, sinnvolle Aufgabe
- Flexible Arbeitszeiten
- Individuelles Arbeitspensum
- Umfassende Schulungen
- Laufende Weiterbildungen
- Gesamtarbeitsvertrag

Ihr Profil:
- Abgeschlossener Kurs als Pflegehelfer/in SRK (von Vorteil)
- Nicht auf ein festes Einkommen angewiesen
- Bereitschaft von mind. 40% Arbeitspensum
- Zuverlässigkeit und Flexibilität
- Gute Deutschkenntnisse

Wir freuen uns auf Ihre Bewerbung!
www.homeinstead.ch/basel
www.hi-jobs.ch
Telefon +41 61 205 55 78

K31_1358865

Jetzt ist Zeit für Rosenmist!
Viva Gartenbau
061 302 99 02
Severin Brenneisen, Heinz Gutjahr
www.viva-gartenbau.ch

Club Gartenunterhalt

Gartenunterhalt im Abo
Mitglied werden und bis zu 25% sparen!
(Einzelaufträge nehmen wir auch an)

Inhaber/Geschäftsführer
Mathias Hueber

Wir kommen gerne für eine unverbindliche Besichtigung vorbei.

Club Gartenunterhalt CGU

Tel: 061 793 00 54 eMail: info@clubgartenunterhalt.ch
Weitere Infos im Internet: www.clubgartenunterhalt.ch

metobal

seit 1998
Ankauf
von
Altgold
Schmuck/ Zahngold/Silber/ Besteck/Uhren/ Münzen
in jeder Form und Menge, Zustand unwichtig.
Laden geöffnet:
Mo–Fr, 15.30–18.30 h
Sa 9.00–12.00 h
Ausweis mitnehmen!
Tel. 061 463 18 60
Metobal GmbH
Prattelerstr. 25, 4132 Muttenz

Wir Hauseigentümer wählen
Daniela Schneeberger
in den Ständerat

Sven Oppliger, Bottmingen
Hans Jürgen Ringgenberg, e. Landrat, Therwil
Alexandre Philipp, Allschwil

danielaschneeberger.ch

BiBo-Kontakt
redaktion@bibo.ch
Telefon 061 264 64 34
www. bibo.ch

1400595

Adventsausstellung
Hüttenzauber
Sa: 23.11.2019 /18-21h
So: 24.11.2019 / 14-18h
Gärtnerei / Paradiesstrasse 40 / Binningen
www.blumensenn.ch

Senn Gärtnerei Blumengeschäfte

BÜRGIN & THOMA
Beerdigungsinstitut für die Region Laufen und das Schwarzbubenland.
Ihr zuverlässiger Partner im Todesfall.
TEL. 061 763 04 30
TAG UND NACHT/SONN- UND FEIERTAGS SIND WIR FÜR SIE ERREICHBAR!
Trauerdruck innert 3 Stunden.
Amthausgasse 19 ◆ 4242 Laufen ◆ www.buergin-thoma.ch ◆ info@buergin-thoma.ch

Menschen, die wir lieben, bleiben für immer hier,
denn sie hinterlassen Spuren in unseren Herzen.

Unendlich traurig, aber dankbar für die vielen schönen Erinnerungen nehmen wir Abschied von meinem geliebten Ehemann, unserem lieben Vater, Schwiegervater, Grossvater und Urgrossvater

Nestor Gschwind-Schindelholz

25. März 1936 – 8. November 2019

Nach einem langen und erfüllten Leben durfte er nach geduldig ertragener Krankheit friedlich einschlafen. Wir verlieren in ihm einen liebenswerten, hilfsbereiten und humorvollen Menschen.

Agnes Gschwind-Schindelholz
Petra und Markus von Känel
Cynthia und Martin Wirth
Sarina und Lukas Büttiker mit Neva
Xenia Wirth und Marco Marty
Geschwister, Anverwandte und Freunde

Die Trauerfeier findet am 26. November 2019, 14.00 Uhr in der Friedhofskapelle Fiechten, in Reinach statt.
Die Urnenbeisetzung erfolgt zu einem späteren Zeitpunkt im engsten Familienkreis.

Mindesteinkauf: Fr. 19.75
Gültig: bis 1. Dezember 2019

MIGROS Take Away

WERT Fr. **5.–**
RABATT

beim Kauf ab 500 g Weihnachtsgutzi in Ihrem Migros Take Away
z.B. 500 g Blanchli

Einlösbar in allen Migros Take Away Filialen der Genossenschaft Migros Basel. Nur 1 Original-Rabattcoupon pro Einkauf einlösbar.

7 617002 098213

Volg Rezept:

frisch und fründlich Volg

ARTISCHOCKEN-TOMATEN-TATAR für 4 Personen

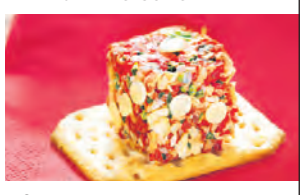

1 Glas	Artischocken, aus dem Öl, ca. 285 g
1 Glas	getrocknete Tomaten, aus dem Öl, ca. 285 g
1 Bund	Basilikum
2	Knoblauchzehen
1 Pack	Tuc-Cracker

1. Artischocken und Tomaten gut abtropfen lassen und fein hacken. **2.** Basilikum in feine Streifen schneiden und den Knoblauch pressen. **3.** 8 Tuc-Cracker beiseitelegen, die restlichen Cracker fein zerbröseln und mit allen anderen Zutaten in einer Schüssel gut vermischen. **4.** Die Masse in eine Würfel-Form drücken und auf je einem Tuc-Cracker anrichten.

Zubereitungszeit: ca. 15 Min.

Tipp: Als Würfel-Augen Artischockenblätter ausstechen.

SCHWEINSNIERSTÜCK MIT BIRNENKARTOFFELSTOCK

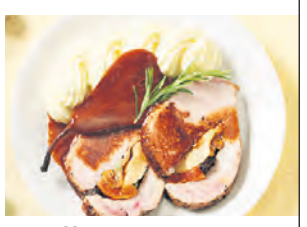

2 dl	Wasser
¼ Pack	Volg-Trockenfrüchte-Mix
600 g	Schweinsnierstück
1 EL	Senf
1	Knoblauchzehe, fein geschnitten
	Salz, Pfeffer aus der Mühle
	Küchenschnur
1 EL	Bratbutter
2 dl	Kalbsfond oder starke Bouillon
40 g	Butter, kleingewürfelt und eiskalt

Birnenkartoffelstock:

600 g	Kartoffeln, mehlig kochend, dunkelblaue Verpackung
2	Birnen
1 dl	Kokosnussmilch
10 g	Butter
	Muskat

Wasser aufkochen, über Trockenfrüchte-Mix giessen und einweichen lassen. Ofen auf 80 °C vorheizen. Schweinsnierstück längs einschneiden. Einschnitt mit Senf einstreichen, Knoblauch darüberstreuen und mit Salz und Pfeffer würzen. Einweichwasser abgiessen und 1 dl auffangen. Früchte im Einschnitt verteilen. Öffnung mit Zahnstochern schliessen und mit Küchenschnur binden. Fleisch würzen und in der heissen Bratbutter rundum anbraten. Fleisch im Ofen 2–2½ Std. niedergaren. Bratensatz in Pfanne mit dem Einweichwasser ablöschen, Kalbsfond dazugeben und alles auf die Hälfte einreduzieren. In saubere Pfanne sieben. ½ Std. vor Garzeitende Wasser aufkochen und salzen. Kartoffeln schälen und würfeln, im Salzwasser weich garen. Von den Birnen in der Mitte je eine Scheibe für Dekoration herausschneiden und in der Sauce kurz mitköcheln. Restliche Birnen schälen, entkernen und würfeln. Zu den Kartoffeln geben und mitgaren. Kochwasser abgiessen, Kartoffeln und Birnen in Passevite geben und verdampfen lassen. Kokosnussmilch und Butter erhitzen, Kartoffeln und Birnen hineinpassieren. Mit Salz und Muskat abschmecken. Warm halten. Birnenscheiben aus Sauce herausnehmen und beiseitestellen. Sauce erhitzen, Butterwürfel einzeln darunterrühren, nicht mehr kochen. Fleisch in Tranchen schneiden, Birnenkartoffelstock mit Birnenscheiben dekorieren und mit Sauce dazu servieren.

Zubereitungszeit: ca. 2¾ Std.

Weitere Rezepte finden Sie auf www.volg.ch/rezepte/