BirsigtalBote

AMTLICHER ANZEIGER FÜR DAS BIRSIGTAL

GZA 2012 BASEL | BIBO NR. 29 | 78. JAHRGANG | 21. JULI 2022

Bottmingen 2–3
Programm der 1.-August-Feier
Aufwertung Spitzackerpromenade
Wuchemärt: Sommerprogramm

Oberwil 6–7
Aushang von Abstimmungsplakaten
Programm der 1.-August-Feier
Naturrundgang 2022 in Oberwil

Therwil 10–11
Sind Sie schon Detektiv?
Sauberes Dorf
Baugesuch

Ettingen 12–13
Schliessung am 1. August
Laichgewässer Stapflenreben
Sommerbuvette statt Jugetti

Leimental 8
Grosse Waldbrandgefahr
Verein Pro Landskron

Regio 8
Horizont Erheiterung

Sport 8
LCT – U20 WM-Selektion
SBO – Meisterschaften Zentralschweiz

Kirchen 9
15 Jahre Dieter Wagner
Bericht zu den Waldtagen
Religionsunterricht Schuljahr 22/23

Merians Kupferstiche von Therwil und Saalfeld

Die Heimat ist vielen Menschen wichtig. Es ist mehr als das, von dem man sagt, man sei dort zu Hause. In der Heimat ist man verankert. Man hat oft seine Kindheit dort verbracht, Freunde gefunden und sich zum ersten Mal verliebt. Die Heimat lässt einen oft nicht mehr los. Das kann positiv oder negativ sein. Man muss damit umgehen können.

Therwil ist ein schönes Dorf, dessen Charme man vor allem mit den alten Häusern in der Bahnhofstrasse oder dem Bereich Mühleweg und Mittlerer Kreis verbinden kann. Dank der drei Kupferstiche des weltbekannten Basler Künstlers Matthäus Merian sind uns drei Ansichten aus der Frühen Neuzeit, respektive der Barockzeit, erhalten geblieben. Das ist ein unglaublicher Schatz. Es ist wie ein Blick in eine Tür hinein, in die man selbst am liebsten hineintreten würde, um zu erfahren, wie war das denn damals. Wie haben die Menschen zu jener Zeit gelebt? Könnte man sich mit ihnen problemlos unterhalten? Und gab es in Therwil damals auch schon so schöne Gastwirtschaften wie das «Grossmatt» mit seinen tollen Wirtsleuten?

Gastwirtschaften zu jener Zeit gab es in meiner Heimatstadt Saalfeld in Thüringen zuhauf. Als Handelsstadt auf der Fern-Route Nürnberg-Leipzig machten dort in unzähligen Wirtshäusern die Fuhrleute des Abends Station, um nicht in der Dunkelheit ausserhalb einer geschützten Stadtmauer von Räubern oder Halsabschneidern überfallen zu werden. Es muss dort in der Stadt sogar eine noch um vieles lebendigere Szenerie gewesen sein, als in Therwil. Lagerräume in bis zu drei Etagen unter der Erde für die Handelswaren lassen darauf schliessen.

Dorf-Idylle von Therwil: Der weltberühmte Kupferstecher Matthäus Merian d.Ä. (1583 – 1650) hat eindrucksvolle Zeugnisse hinterlassen. Foto: Repro

Der liebe Gott wollte es, dass Matthäus Merian 1620 von Frankfurt/Main für vier Jahre nach Basel zurückkehrte. Erst dadurch sind die drei wunderschönen Ansichten von Therwil für die Nachwelt erhalten geblieben. Und der liebe Gott wollte es, dass Matthäus Merian in seinem Sterbejahr 1650 oder kurz davor gerade noch so einen Kupferstich meiner Heimatstadt Saalfeld hat fertigstellen können. Und das in einer spektakulären, detailgenauen Pracht, etwa mit dem später abgerissenen Benediktiner-Kloster.

Merians Wirken war in der Barockzeit – er reiste binnen vier Jahrzehnten in Europa herum und hat viele, viele Städte und Dörfer vereweigt – eine glücklichere Fügung für Therwil und Saalfeld. Es ist ein Genuss, die Kupferstiche zu betrachten und so viele interessante Details zu erkennen. *Ulf Rathgeber*

laubi innovent
Heizung ■ Lüftung ■ Klima ■ Kälte
Sanitär ■ Unterhalt ■ Reparaturen
Laubi Innovent AG, Oberwilerstr. 17
4102 Binningen, Tel. 061 426 96 60
info@laubi-innovent.ch

Es lese Basel!
Bücher | Musik | Tickets
Aeschenvorstadt 2 | CH-4010 Basel
www.biderundtanner.ch
Bider&Tanner
Ihr Kulturhaus in Basel

Betten-Haus Bettina
Alles für Ihren guten Schlaf.
Betten-Haus Bettina AG
Wilmattstrasse 41, 4106 Therwil
Telefon 061 401 39 90
www.bettenhaus-bettina.ch

garageruf
Ringstrasse 23, Therwil
www.garageruf.ch
NEW SWIFT HYBRID AUTOMAT
Die kompakte Nr.1
SUZUKI

Strom – unser täglicher Begleiter!
Probleme damit? Nicht verzagen und uns um Hilfe fragen.
kolb AG ETTINGEN
Tel. 061 726 80 80
www.kolb.swiss

WETTSTEIN & WANNER
Spenglerei + Bedachungen
4106 Therwil
Mühleweg 8a
Telefon 061 721 92 73
info@wettstein-wanner.ch
www.wettstein-wanner.ch

Inserieren auch Sie im Birsigtal-Boten
Telefon 061 927 26 70
inserate@bibo.ch
Am Montag um 16 Uhr ist Inserate-Annahmeschluss

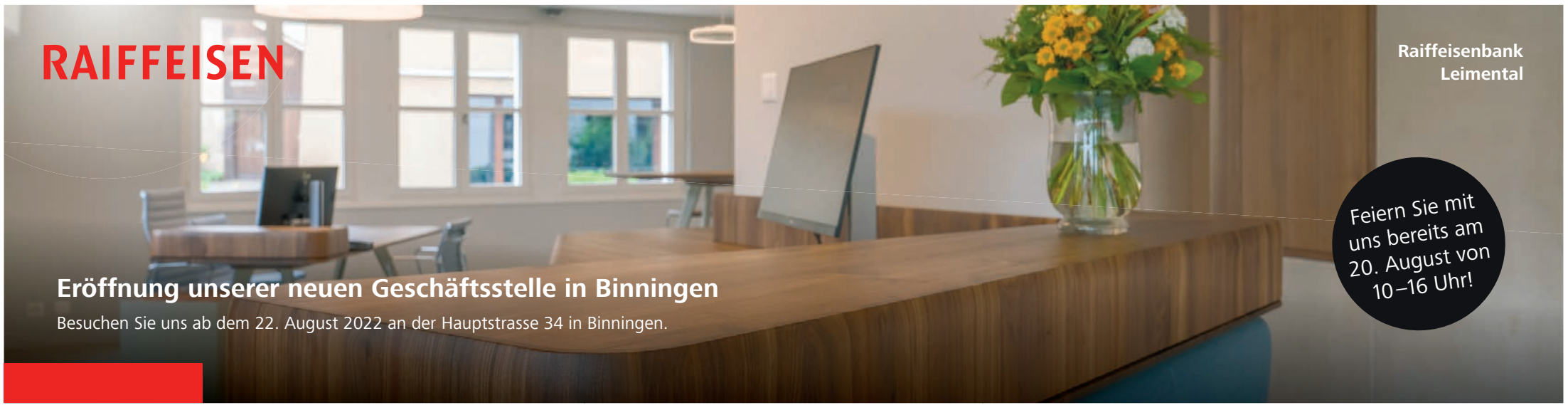

BOTTMINGEN

GEMEINDEVERWALTUNG

Schulstrasse 1
Telefon 061 426 10 10
Fax 061 426 10 15
E-Mail gemeinde@bottmingen.bl.ch
www.bottmingen.ch

Öffnungszeiten
Mo–Fr 9–12 Uhr

Terminvereinbarungen ausserhalb der Öffnungszeiten sind möglich.

Telefonzeiten
Mo–Fr 9–12 Uhr und 13.30–16 Uhr

GEMEINDEPRÄSIDENTIN

Mélanie Krapp-Boeglin
Besprechungstermine nach Voranmeldung, Telefon 061 426 10 51 (Sekretariat)

INFORMATIONS- UND BERATUNGSSTELLE FÜR BETREUUNG, PFLEGE UND ALTER

Telefon 061 405 45 45
info@bpa-leimental.ch
www.bpa-leimental.ch

BESTATTUNGEN

Telefon 061 426 10 12

GEMEINDEPOLIZEI

Telefon 061 426 10 13

KINDES- UND ERWACHSENENSCHUTZBEHÖRDE (KESB) LEIMENTAL

Telefon 061 599 85 20

WERKHOF

Therwilerstrasse 15
werktags 13–14 Uhr
Telefon 061 426 10 77

SPITEX

Spitex Bottmingen Oberwil
Telefon 061 401 14 37

SOZIALE DIENSTE

c/o Gemeindeverwaltung
Telefon 061 426 10 31

RUFTAXI BOTTMINGEN

Telefon 061 421 21 21

STÖRUNGSDIENSTE

Erdgasversorgung
IWB, 0800 400 800
GGA
0800 727 447
Stromversorgung
Primeo Energie, 061 415 41 41
Wasserversorgung/Brunnmeister
Heinis AG, Biel-Benken
Telefon 061 726 64 22

Umwelt Info

Für die Abfuhren bitte Abfälle jeweils ab 7 Uhr bereitstellen.

Hauskehricht
Jeweils donnerstags

Abfuhr von Bio-, Küchen- und Gartenabfällen
Freitag, 22. Juli

Papier-/Kartonabfuhr
Dienstag, 26. Juli 2022

Der BirsigtalBote im Internet **www.bibo.ch**

GEMEINDEINFORMATIONEN

GEMEINDERAT

1. August-Feier

Reservieren Sie sich den Abend des 1. Augusts und feiern Sie diesen in Ihrer Gemeinde mit Familie, Nachbarn und Freunden. Dieses Programm erwartet Sie:

VERWALTUNG

Aufwertung Spitzackerpromenade: Fällarbeiten im August

Anfangs August werden an der Spitzackerpromenade einige Nadelbäume gefällt. Um die Schulwegsicherheit nicht zu gefährden, werden die Arbeiten möglichst in die Sommerferien gelegt. Die Ersatzbäume, vornehmlich Eichen und Ahorn, sollen im kommenden Herbst angepflanzt werden.

Wer erinnert sich noch an den Weihnachtsbaumverkauf in Bottmingen? Vor vielen Jahren wurden an der Spitzackerpromenade Tannen für den Weihnachtsbaumverkauf angepflanzt. Den Verkauf gibt es längst nicht mehr, die Tannen aber wachsen unvermindert weiter. Da nicht vorgesehen war, dass sie dereinst so hochwachsen, stehen sie heute viel zu dicht beieinander und konkurrieren sich um Licht und Nährstoffe. Einige dieser Tannen müssen nun aus Sicherheitsgründen gefällt werden.

Bei den Fichten gibt es vereinzelt Exemplare, die vom Borkenkäfer befallen sind. Um einen grossflächigen Befall zu verhindern, müssen sie zeitnah entfernt werden. Dadurch kann auch das Risiko eines Schädlingsbefalls an gesunden Bäumen gesenkt werden.

Weitere Fichten werden aus Diversifikationsgründen gefällt. Mit dem Klimawandel verändert sich die Artenlandschaft. Bei den Nadelhölzern hat die Fichte besonders schlechte Voraussetzungen, Hitze und Trockenheit setzen ihr zu. Gemäss Experten-Einschätzungen wird sie in tiefen Lagen über kurz oder lang verschwinden. An der Spitzackerpromenade bleiben die stärksten und gesündesten Exemplare vorerst stehen. Sollten in einigen Jahren auch die restlichen Fichten entfernt werden müssen, wird bis dahin ein Teil des Fichtenbestandes bereits durch Ersatzpflanzungen etabliert und nachgewachsen sein. So wird das Risiko reduziert, dass alle Fichten gleichzeitig wegfallen könnten.

DIES UND DAS

BOTTMIGER WUCHEMÄRT

Sommerprogramm

Bitte beachten Sie, dass das Angebot auf dem Wuchemärt reduziert ist, denn auch Märtleute bauchen Ferien. Ein Mal, nach dem Schweizer Nationalfeiertag, den wir alle fröhlich feiern wollen, fällt der Märt aus.

Dafür sind in der letzten Schulferienwoche wieder alle da.
Hier noch die Übersicht:

26. Juli:	Gemüsestände, **Brot von Zihlmann** **kein Käse-& Fischverkauf**
2. August:	**Kein Wuchemärt**
9. August:	wieder wöchentliches Normal-Angebot: zwei Gemüsestände, Fisch, Holzofenbrot, Käse **Oswald-Produkte**

Märtgruppe Bottmige

Jeden Dienstag von 8.30 bis 11.30 Uhr im Hof hinter der Gemeindestube, Therwilerstrasse 16, Bottmingen

VERANSTALTUNGSKALENDER

25. bis 28. Juli

Musikalisches Lustspiel «Der schwarze Hecht»
Mo–Do, 20 Uhr, das Schweizer Erfolgsstück «Der schwarze Hecht» wird im Innenhof des Weiherschlosses Bottmingen aufgeführt. Tickets erhalten Sie unter: www.vereinmusiktheater.ch

1. August

1. August-Feier
Mo, ab 18 Uhr, ist die Bevölkerung eingeladen, die Bundesfeier in festlichem Rahmen auf dem Areal des Pausenplatzes beim Talholz-Schulhaus zu begehen. Das Trampolino für Kinder ist ab 17 Uhr geöffnet. Weitere Informationen zum Programm finden Sie unter www.bottmingen.ch / Gemeindeanlässe.

Wiederkehrendes

«Bottminger Wuchemärt»
Di, 8.30–11.30 Uhr, auf dem Platz hinter der Gemeindestube, Therwilerstrasse 16
Märtgruppe

Detaillierte Beschreibung der Anlässe, Anmeldemodus und Kontaktpersonen der Vereine finden Sie auf unserer Webseite unter www.bottmingen.ch/Veranstaltungen.

ZIVILSTANDSNACHRICHTEN

Geburten

Minsel Rosalie Irma,
*22. April 2022, Tochter der Gomez Dominique Silvia und des Minsel Stefan.

Schaad Melissa Kazuki,
*30. Mai 2022, Tochter der Schaad Tomomi und des Schaad Michael Urs.

REKLAME

Rund um die Uhr informiert:
senioren4103.ch

«Bottmiger Wuchemärt» als Anziehungspunkt

Im Jahr 1988 hatten Frauen von der neu gegründeten «Arbeitsgruppe ökologisch haushalten» die Idee, die Sorge um eine intakte Umwelt und gesunde Ernährung in den Mittelpunkt zu rücken. Am 22. August 1989 war zum ersten «Bottmiger Wuchemärt» eingeladen worden.

Verkäuferin Elisabeth Maeder vom Maierhofstand der Familie Kleiber bediente die Wuchemärt-Mitgründerin Ruth Wittlin.

Standbetreiberin Caroline Fröhlicher aus Liesberg bietet unter anderem Holzofenbrot an.

Fotos: Ulf Rathgeber

Der «Bottmiger Wuchemärt» ist eine Institution. Und das schon seit 33 Jahren. Dienstags treffen sich die Markstandbetreiber und ihre treue Kundschaft zum Waren- und Geldtausch. Aber nicht nur das. Der Markt ist auch ein beliebter Treffpunkt. Mittlerweile kommt schon mindestens die zweite Generation zum Einkauf ins Zentrum von Bottmingen. Und auch mindestens die zweite Generation von Verkäuferinnen steht hinter den Ständen. Eine Erfolgsgeschichte also. Doch wie fing alles an?

Gründungsmitglieder wollten ökologischen Markt

Der Zufall wollte es, dass Ruth Wittlin in der vergangenen Woche auf dem Hof hinter der Gemeindestube – wie sonst auch – von Stand zu Stand lief. Sie war eine der Initiatorinnen von der «Arbeitsgruppe ökologisch haushalten», die 1988 in Bottmingen gegründet worden war. «Bald wird ihnen bewusst, dass sie sich beim Einkaufen und Kochen wesentlich für die Erhaltung der Umwelt einsetzen könnten. Deshalb suchen sie einen Ort, wo sie frisches, saisongerechtes Gemüse und Obst unverpackt kaufen können», ist in der Schrift «Bottmingen – eine Heimatkunde» in Wittlins Beitrag über die Gründung festgehalten. «Sie wollen Gewissheit haben, dass die Produkte weder aus Treibhäusern stammen noch über Hunderte von Kilometern transportiert worden sind. Schon an ihrer zweiten Zusammenkunft träumen sie von einem Markt, an dem biologisches Gemüse aus der Region direkt vom Produzenten erhältlich ist.» Am 22. August 1989 war es dann so weit.

Schöne Markt-Atmosphäre hinter der Gemeindestube

Der Markt ist dienstags gut besucht. Zuerst waren die Stände auf dem heutigen Pkw-Parkplatz platziert. Seit einigen Jahren in der um einiges gemütlicheren Atmosphäre auf dem Areal zwischen der Gemeindestube und dem früheren Feuerwehr-Magazin mit dem schönen grünen Baumbestand. Aktuell sind es wegen der Urlaubszeit weniger Stände. In der Ferienzeit ist es etwas ruhiger. Maximal finden drei Stände an der Strasse und sechs im Hof Platz. Die Strassenstände sind sozusagen die Einladung, auch in den Hof zu kommen. An beiden Standorten gibt es das, was es zu einer gesunden Ernährung braucht: Frisches Obst und Gemüse, Holzofenbrot, Käse, Eier und auch Fisch. «Von April bis Juni Spargeln vom Bauernhof Wiesner. Und im Herbst Himbeeren», erzählt die Präsidentin der «Märtgruppe Bottmingen», Jacqueline Ankli, die schon seit 19 Jahren amtet und sich auf die Hilfe von sechs Vorstandsmitgliedern verlassen kann. Obst und Gemüse sind von den fleissigen Händen der Mitarbeitenden der Bauernhöfe Kleiber und Tanner in Biel-Benken geerntet.

Vielfalt an gesunden Lebensmitteln

«Wir haben ausschliesslich eigene produzierte Lebensmittel», sagte Michèle Zimmermann vom Tanner-Stand. Die Frische, das saisonale Angebot und der kurze Transportweg werde von den Einkaufenden geschätzt und, «dass man auch zwei Rüebli kaufen kann». Es gibt zudem Blumensträusse aus dem Garten vom Bauernhof. «Schön ist der Kundenkontakt», erzählte Zimmermann.

Selbst produziertes Gemüse und Obst in Bio-Qualität gibt es beim Maierhofstand der Familie Kleiber. «Wir haben das, was gerade wächst», erzählte Verkäuferin Elisabeth Maeder aus Therwil. Sie freut sich über die Treue der Stammkundschaft. «Da ist über die Jahre eine Vertrautheit entstanden. Es kommen vor allem Familien, die Bio-Lebensmittel kaufen wollen.»

Jacqueline Ankli ist froh über den Stand der «Fischerei Peter» aus Sursee, die den «Bottmiger Wuchemärt» aufwertet. «Wir räuchern selbst», erzählte Fisch-Verkäuferin Manuela Kainz. Filetstücke sind überwiegend im Angebot. Die offerierten Saucen werden genauso selbst hergestellt wie Sushi, das fast immer hinter der Fischtheke ausgestellt ist. Passend beim Marktangebot ist auch der Stand «Caroline´s Holzofenbrot». Caroline Fröhlicher kommt allwöchentlich aus Liesberg mit Brot, Kuchen oder Zöpfen nach Bottmingen.

Gemütliche Einkehr im Kaffeestübli

«Das Kaffeestübli bereichert den Markt auf eine fröhliche Art und trägt viel zur guten Ambiance bei», hatte Ruth Wittlin 1996 geschrieben. So ist es auch heute noch, wenn oft vier Frauen mit ihrer Freiwilligenarbeit die Gemeindestube nutzen. Angeboten werden frisch gebackener Kuchen, Gipfeli, Kaffee, Tee oder andere Getränke. Indisch essen geht aber auch. Entweder am Stand vor Ort oder man nimmt die Gerichte mit nach Hause. «Man kann sich bei uns gemütlich hinsetzen», wirbt Ankli für einen Besuch. Kinder spielen sorglos im Hof. Marktgäste kommen vor allem aus Bottmingen, aber auch aus Oberwil und Therwil. «Eine grosse Hilfe ist der Werkhof», betonte Jacqueline Ankli. Beim Auf- und Abbau der Stände ist Muskelkraft gefragt. Bei stürmischem Wetter kann das alte Feuerwehr-Magazin für den Standaufbau genutzt werden. Die Vereinsvorsitzende – es gibt 81 Mitglieder – freut sich auch über die wiederkehrende Teilnahme vom Behindertenheim «Am Birsig» oder der Förderstätte, die Kinderspielsachen oder Kerzen verkaufen. *Ulf Rathgeber*

Nächster Märt

Zum nächsten «Bottmiger Wuchemärt» wird am **Dienstag, 26. Juli,** eingeladen. Am **2. August** wird kein Markt veranstaltet.

DIES UND DAS

PREMIERE

«Der schwarze Hecht» vor der Premiere

Von Montag, 25. Juli, bis am Donnerstag, 28. Juli, wird im Bottminger Schloss das Lustspiel «Der schwarze Hecht» aufgeführt. Das Publikum kann sich auf eine turbulente Komödie in einem wunderschönen Ambiente freuen. Schauspielerin und Opernsängerin Marion Ammann hat das Kulturfest mit organisiert und beantwortet wenige Tage vor der Premiere noch einmal einige Frage.

Frau Ammann, die Proben für den «Schwarzen Hecht» gehen in die Endphase. Steigt das Lampenfieber?
Ja, natürlich. Die Aufregung steigt spürbar.

Wie ist die Stimmung im Ensemble?
Die Stimmung ist sehr gut. Es wird intensiv geprobt und sich gegenseitig motiviert. Die Vorfreude, auf der Bühne zu stehen, steigt.

Hat es schon einen Volldurchlauf des Stückes gegeben?
Ja. Es ist bis auf einige wenige Holperer sehr gut gelaufen.

Wird es eine Generalprobe oder Vorpremiere geben?
Eine Generalprobe ist geplant. Sie wird nicht öffentlich sein.

Sind noch Billette zu haben?
Für jede Vorstellung gibt es noch einige Billette. Zuschauer sind zu dem Theatervergnügen herzlich eingeladen.

Und die kombinierten Dinner-Eintrittskarten. Gibt es auch da noch Billette?
Da hat es noch ganz wenige.

Worauf freuen Sie sich?
Wie das Ensemble freue ich mich darauf, endlich vor Publikum spielen zu dürfen.

Interview: Ulf Rathgeber

REKLAME

Volg Rezept:

frisch und fründlich Volg

SARDELLEN-OLIVEN-PRUSSIENS für 40 Stück

200 g	Oliven, schwarz, entsteint
60 g	Sardellenfilets, aus der Dose
3 EL	Paniermehl
1	Blätterteig, rechteckig, ausgewallt (28 x 42 cm)
1 EL	Senf

1. Oliven und Sardellen fein hacken. Paniermehl und etwas Sardellen-Öl dazugeben, bis eine streichfähige Masse entsteht. **2.** Blätterteig mit Senf bestreichen. Oliven-Sardellen-Masse darauf verteilen. **3.** Von beiden Seiten zur Mitte satt einrollen. Rolle für 15 Min. ins Gefrierfach legen. Rolle in 1 cm breite Scheiben schneiden und mit genügend Abstand auf einem mit Backpapier belegten Blech verteilen. Im auf 200 °C vorgeheizten Ofen 12–15 Min. backen.

Zubereitungszeit: 15 Min. + 15 Min. tief kühlen + 15 Min. backen

Tipp: evtl. mit Frischkäse (z.B. Philadelphia nature) servieren

CAMEMBERT CHAUD MIT SOMMERSALAT

für 4 Personen

2	Nektarinen	100 g	Himbeeren
2 EL	Sonnenblumenöl	2 EL	Kräuteressig
1 TL	Senf	100 g	Mischsalat
4	Camembert à 125 g	1 EL	Baumnüsse
4	Thymianzweige	1 EL	Honig, flüssig
	Salz, Pfeffer		

1. Nektarinen halbieren, Stein entfernen und das Fruchtfleisch klein schneiden. Die Hälfte der Himbeeren mit Öl, Essig und Senf verrühren und mit Salz und Pfeffer abschmecken. Nektarinen zur Sauce geben. **2.** Salat mit der Sauce mischen und mit restlichen Himbeeren garnieren. **3.** Camembert 6–8 Min. unter den 220 °C heissen Backofengrill stellen, mit dem Salat auf Tellern anrichten. Baumnüsse grob zerdrücken und über den Käse streuen. Mit je einem Thymianzweig garnieren und mit Honig beträufeln.

Zubereitungszeit: 20 Min. + 6–8 Min. backen

Tipp: mit Baguette servieren

Weitere Rezepte finden Sie auf www.volg.ch/rezepte/

Der BiBo im Internet: www.bibo.ch

Ab sofort oder nach Vereinbarung zu vermieten in **Therwil**

2½-Zimmer-Wohnung

mit Balkon und Cheminée.
Dachgeschoss, ohne Lift,
ruhige und zentrale Lage.

Miete Mt. Fr. 1'500.–
NK ca. Fr. 140.–, Abstellplatz Fr. 40.–

Tel. 061 721 11 93

Zu vermieten per sofort
Migros – Gebäude Ettingen

Einstellhallenplätze

à Fr. 130.– mtl.

Halter & Partner GmbH
Tel. 061 723 92 34
h.halter@halter-partner.ch
www.halter-partner.ch

Schmid
Küchen & Haushaltapparate

Electrolux • Miele • Siemens • Schulthess
V-Zug • BORA • BOSCH • FORS-Liebherr

Ausstellung in Biel-Benken

*Bei uns erhalten Sie nicht nur **Küchen**.*

*Wir liefern auch **Haushaltapparate**. Markenneutral und zu fairen Preisen.*

www.schmid-kuechenbau.ch

Schmid Schreinerei + Küchenbau AG
Therwilerstrasse 55 | 4105 Biel-Benken
061 721 70 80 | info@schmid-kuechenbau.ch

Persönliche Beratung!
Austausch, Sanierung und Neubau von Küchen und Haushaltapparaten.

Überall für alle
SPITEX
Bottmingen Oberwil

Finde deinen Traumjob bei uns!
Melden, vorstellen und vielleicht schon bald Teil des Teams sein!

Per sofort oder nach Vereinbarung suchen wir
Hauswirtschafter*in SRK 30 %

Suchen Sie eine neue Stelle oder einen interessanten Kurs?
CH Media – Tel. 061 927 26 70, inserate@bibo.ch

Ihre Treppe neubelegt wie neu!

madörin der erste®
für Teppiche - Parkett - PVC
Feldstr. 13
4104 Oberwil
061 401 03 22
grosser P
www.madoerin-der-erste.ch
Gratis-Heimberatung

Zu vermieten in Zwingen

Moderne 2½- und 5½-Zimmer-Wohnungen

mit Sicht ins Grüne, per sofort oder nach Vereinbarung.

Entrée mit praktischen Einbauschränken, Wohnzimmer mit moderner offener Wohnküche sowie Zugang zur grosszügigen Terrasse, Schlafzimmer mit Parkettböden, Badezimmer mit Badewanne, sep. WC mit Dusche, Bodenheizung, ein Kellerabteil inkl., Terrasse mit Abendsonne. AEH-Platz für je CHF 125.00/mtl. Einkaufsmöglichkeiten sowie ÖV in unmittelbarer Nähe.

Sabrina Krayer
061 765 91 68
sabrina.krayer@intercitygribi.ch

GRIBI
CHANGING REAL ESTATE | DBS GROUP REAL ESTATE SERVICES

---

drixl.ch
UMZÜGE
TRANSPORTE
KRANARBEITEN

Zügelwagen, Möbellifte, Möbellager, Umzugskart., kostenlose Offerte, Kranwagen, Tieflader, 16t Stapler

4153 Reinach **+41 61 711 83 54**

GebäudereinigerIn 20–80%
Personnel nettoyage recherché
Se busca **personal de limpieza**
Cercasi **personale delle pulizie**
Precisa-se **pessoal de limpeza**
Info: 079 860 22 55

AUGENZENTRUM LAUFEN

Zur Verstärkung unseres Teams suchen wir nach Vereinbarung eine/n

MPA / Arztsekretär:in 40–80%

Wir bieten eine abwechslungsreiche und interessante Tätigkeit in unseren lebhaften, modernen und innovativen ophthalmologischen Gemeinschaftspraxen in Laufen und Delémont.

Ihre Tätigkeiten umfassen Patientenempfang, Organisation der Sprechstunde (Terminvergabe; elektronische Agenda), Entgegennahme von Telefonaten, allgemeine Büroarbeiten, Schreibhilfe beim Arzt, Mithilfe in der Praxisapotheke sowie diverse Voruntersuchungen beim Patienten.

Sie sind freundlich, teamfähig, selbständig, flexibel, verantwortungsbewusst und behalten auch in hektischen Situationen den Überblick, sprechen deutsch und französisch und haben gute PC-Kenntnisse? Dann freuen wir uns auf Ihre schriftliche Bewerbung mit Foto an:

Augenzentrum Laufen
Bahnhofstrasse 11, 4242 Laufen
Telefon 061 761 61 10
Auskunft: Frau Bucher 061 766 20 29

mbucher@azlaufen.ch
www.augenzentrumlaufen.ch

URS SCHAUB AG
Binningen

schaub
Syt 1871

Sanitär • Badumbau • Service • Planung
www.ursschaubag.ch

Jonas,

herzlichen Glückwunsch
zur bestandenen
KV-Lehrabschlussprüfung
mit Berufsmatur im Rang 5,4.

Wir sind sehr stolz auf Dich!
Mami und Papi.
Die ganze Familie
sowie Martin und Barbara

Zur Verstärkung unseres Teams suchen wir nach Vereinbarung eine/n

AUGENZENTRUM LAUFEN

Dipl. Augenoptiker:in / Optometrist:in 80–100%

Wir bieten eine abwechslungsreiche und interessante Tätigkeit in unseren lebhaften, modernen und innovativen ophthalmologischen Gemeinschaftspraxen in Laufen und Delémont.

Ihre Aufgabenbereiche umfassen Refraktionen, technische Untersuchungen (OCT, Gesichtsfeld, Biometrie, Topografie, Endothel, Photo, Pentacam, Funduskamera, Brillen ausmessen), Administration (elektronische Krankengeschichte, Berichte).

Sie sind freundlich, teamfähig, selbständig, flexibel, verantwortungsbewusst und behalten auch in hektischen Situationen den Überblick, sprechen Deutsch und Französisch und haben gute PC-Kenntnisse? Dann freuen wir uns auf Ihre schriftliche Bewerbung mit Foto an:

Augenzentrum Laufen
Bahnhofstrasse 11
4242 Laufen
Tel. 061 761 61 10
Auskunft: Frau Bucher, 061 766 20 29

mbucher@azlaufen.ch
www.augenzentrumlaufen.ch

Den **BiBo** im Internet: www.**bibo**.ch

Der erfolgreiche Weg zu besseren Noten:
Einzelnachhilfe – zu Hause –
für Schüler, Lehrlinge, Erwachsene
durch erfahrene Nachhilfelehrer in allen Fächern.
Für alle Jahrgangsstufen.

Telefon 061 261 70 20
www.abacus-nachhilfe.ch
ABACUS NACHHILFEINSTITUT

IMPRESSUM

VERLAG UND REDAKTION

Amtliches Publikationsorgan der Gemeinden Bottmingen, Oberwil, Therwil und Ettingen. Zudem Anzeiger in Binningen, Biel-Benken, Bättwil, Witterswil, Flüh, Rodersdorf, Hofstetten, Mariastein, Metzerlen, Dittingen, Blauen, Burg im Leimental und Kleinlützel.

Erscheint: wöchentlich donnerstags, 51-mal

Auflage: 22 367 Ex. (WEMF-beglaubigt 2021)

Adresse: Birsigtal-Bote,
Greifengasse 11, 4058 Basel
Telefon Redaktion 061 264 64 34
E-Mail: redaktion@bibo.ch
www.bibo.ch

Verlag: Cratander AG, 4055 Basel
Verlagsleitung: Stephan Rüdisühli

Redaktor: Ulf Rathgeber (ur)
Disposition/Gemeindeseiten: Christian Rauch

Produktion: Friedrich Reinhardt AG, 4001 Basel, www.reinhardt.ch

Eingesandte Leserbriefe und Texte/Bilder: Umfang von Texten maximal 1750 Zeichen, inklusive Leerschläge (etwa 35 Zeilen). Alle nicht namentlich gekennzeichneten Bilder wurden zur Verfügung gestellt.

Redaktionsschluss für Text: Montag 12 Uhr
Änderungen bei Feiertagen möglich.

INSERATE

Anzeigenverwaltung:
CH Regionalmedien AG, Birsigtal Bote
Ermitagestrasse 13, 4144 Arlesheim
Telefon 061 706 20 20, inserate@bibo.ch

Marco Dietz, Leiter Verkauf
Markus Würsch, Key Account Manager

Inseratepreise:
Fr. –.89 schwarz-weiss / Fr. 1.12 farbig
jeweils pro einspaltigen Millimeter

TITELSEITE: Fr. 1.27 schwarz-weiss, Fr. 1.62 frabig jeweils pro einspaltigen Millimeter (nur gerade Spaltenzahl möglich)

Inserate-Kombinationen:
BIRS-KOMBI: BiBo mit «Wochenblatt für Birseck und Dorneck» und «Wochenblatt für Schwarzbubenland und Laufental» (Auflage 2021: 76 167 Ex.).

RING-KOMBI: BiBo mit «Allschwiler Wochenblatt», «Birsfelder Anzeiger», «Muttenzer & Prattler Anzeiger», «Riehener Zeitung» und «Wochenblatt für Birseck und Dorneck» (Auflage 2021: 110 176 Ex.).

ANZEIGERKOMBI 31: grösstmögliche Haushaltsabdeckung in der Nordwestschweiz (Auflage 2021: 204 378 Ex.).

Anzeigenschluss: Montag 16 Uhr.
Änderungen bei Feiertagen möglich.

VERANTWORTUNG, HAFTUNG, RECHTE

Für den Inhalt der redaktionellen Beiträge sowie für die abgedruckten Zusendungen übernehmen die Einwohnergemeinden keine Verantwortung. Für eingesandte Texte und Bilder übernimmt der Verlag in keinem Fall die Verantwortung bzw. Haftung. Namentlich gekennzeichnete Beiträge müssen nicht die Meinung der Redaktion wiedergeben. Es besteht kein Recht auf die Publikation von Leserbriefen und unverlangt eingesandten Texten und Bildern. Die Redaktion behält sich Änderungen, Kürzungen und Platzierung von Beiträgen, Bildern und Leserbriefen vor.

Agil und stabil durchs Leben

Mit regelmässigem Training zu mehr Gleichgewicht im Alter

Übungen und Kurse finden
sichergehen.ch

sicher stehen
sichergehen.ch

Fachpartner: Rheumaliga Schweiz – Bewusst bewegt; physia swiss; evs ase; Rhythmik
Hauptpartner: bfu bpa upi; PRO SENECTUTE GEMEINSAM STÄRKER; Gesundheitsförderung Schweiz

Bauen & Renovieren

TONI SEILER Baugeschäft
4104 Oberwil 061 402 02 02

Beratung, Planung und Ausführung von:
- Hoch- und Tiefbauten
- An- und Umbauten
- Kundenmaurerarbeiten
- Baulichem Brandschutz
- Umgebungsarbeiten
- Verbundsteine und Beläge
- Fassadenrenovationen und Isolationen

info@toniseiler-baugeschaeft.ch
www.toniseiler-baugeschaeft.ch

SILVIO CADUFF GmbH
Wand- und Bodenbeläge
aus Keramik, Naturstein und Glasmosaik.
Umbauten, Renovationen, Neubauten, Reparaturen und Silicon Abdichtungen.

Felsplattenstrasse 29
4106 Therwil 079 226 85 10
www.plattenleger-5vor12.ch
info@plattenleger-5vor12.ch

JETZER BEDACHUNGEN GMBH
JETZER WIRD'S GUET
Rund ums Dach der richtige Partner
Baslerstrasse 9, 4102 Binningen
Tel. 061 422 26 70, 079 910 87 81
info@jetzer-bedachungen.ch
www.jetzer-bedachungen.ch

An dieser Stelle könnte ein Inserat von Ihnen platziert sein.

Inserieren?
CH Media
Tel. 061 706 20 20
inserate@bibo.ch

artfloor Bodenbeläge GmbH
Parkett – Teppich – Bodenbeläge
Oberwilerstrasse 3
4106 Therwil
Tel 061 721 72 11
E-Mail info@art-floor.ch
Web www.art-floor.ch

Ihr persönlicher Maler und Dienstleister von hier für die Region.
Exakt, zuverlässig, persönlich, professionell.

Maleratelier
Andreas Michel

Maler- + Tapeziererarbeiten, Gipserarbeiten, Allrounderarbeiten und Unterhaltsarbeiten

4106 Therwil, Mobil 076 344 28 70
www.michel-maler.ch

Feuz Parkett AG

Treppen und Böden schleifen und versiegeln.
Neuverlegung und Reparaturen von Parkett.
Montage von Laminat und Sockelleisten.

Postfach 167
Büro:
4114 Hofstetten
4106 Therwil
Tel. 061 733 00 22
Fax 061 733 00 23
Lager:
Mühlemattstr. 7
4112 Bättwil
info@feuz-parkett.ch
www.feuz-parkett.ch

MALERGESCHÄFT BACHMANN 4104 OBERWIL

Büro: Auf der Wacht 9
Werkstatt: Hohestrasse 134
Tel. 061 403 92 24
Fax 061 403 92 25
bachmann-maler-gmbh@bluewin.ch
www.bachmann-maler.ch

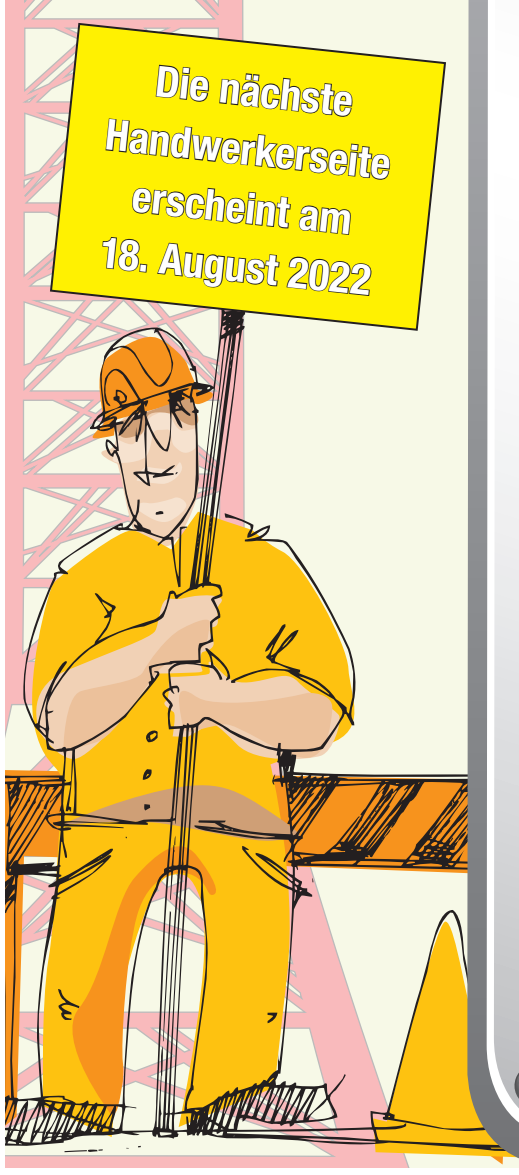

Art-floor – Ihr verlässlicher Partner für Parkett, Laminat, Linoleum, PVC und Teppiche

Im Herzen von Therwil, an der Oberwilerstrasse 3, führt Michel Berglas Estermann seit gut vier Jahren ein Geschäft, das sich längst weit über die Kommunalgrenzen hinaus einen Namen gemacht hat.

Geht es um Bodenbeläge, so führen alle Wege «zum blauen Haus», wie die Lokalität – in welcher Herr Berglas sein KMU-Geschäft hat – im Therwiler Volksmund auch genannt wird.
«Derzeit sind wir gerade mit Umgestaltungsarbeiten beschäftigt, welche bis Mitte August 2021 dauern werden», so Michel Berglas Estermann im Gespräch mit dem BiBo. Zudem ist das Geschäft bis zum 26. Juli ferienhalber geschlossen. «Ab Mitte August verfügen wir über eine neue Ausstellungsfläche, welche optimiert auf die Bedürfnisse unserer Kundschaft ist. Wir haben brandneue Bodenbeläge über Parkett, Vinyl, Linoleum, PVC und Teppiche.»
Kurzum: Bei art-floor sind absolute Fachleute am Werk. Michel Berglas und sein Team dürfen ruhigen Gewissens als «Die Profis für Bodenbeläge» bezeichnet werden. Die Zufriedenheit der Kunden und die stets wachsende Kundschaft sind der beste Beweis hierfür.

art-floor Bodenbeläge GmbH
Oberwilerstrasse 3, 4106 Therwil
Telefon: 061 721 721 1
E-Mail: info@art-floor.ch
Internet: www.art-floor.ch

Foto: zVg.

Foto: M. Z.

GEMEINDEVERWALTUNG

Mühlemattstrasse 22
Telefon 061 405 44 44
www.oberwil.ch
Schalterzeiten
Mo 9.30–11.30 / 13.30–16.30 Uhr
Di 7.00–13.30 Uhr
Mi 9.30–11.30 / 13.30–16.30 Uhr
Do 9.30–11.30 / 13.30–18.30 Uhr
Fr 9.30–11.30 Uhr
Das Telefon wird ab 8 Uhr bedient.

GEMEINDEPRÄSIDENT

Hanspeter Ryser
Telefon 061 401 31 43
Sprechstunde nach Vereinbarung unter Telefon 061 405 44 44

BEREICH SOZIALES, GESUNDHEIT, ALTER

Hauptstrasse 28
Telefon 061 405 44 44

ABTEILUNG BAUTEN UND PLANUNG

Hohlegasse 6
Telefon 061 405 42 42

BEREICH FINANZEN

Hauptstrasse 18
Telefon 061 405 44 44

GEMEINDEPOLIZEI

Mühlemattstrasse 22
Telefon 061 405 43 07
Schalterzeiten Gemeindepolizei
Di 7.00–9.00 Uhr
Mi 13.30–15.30 Uhr
Do 16.00–18.00 Uhr

WERKHOF

Sägestrasse 5
Mo–Fr 11.30–12.00 / 16.00–16.30 Uhr
Telefon 061 405 42 50

BÜRGERGEMEINDE

Präsident: Hanspeter Ryser
Im Buech 15
Telefon P 061 401 31 43
Fax 061 401 31 02
Kontaktperson (Schreiberin):
Monika Zehnder
Telefon P 061 401 09 83
www.bg-oberwil.ch

KINDES- UND ERWACHSENENSCHUTZBEHÖRDE LEIMENTAL

Telefon 061 599 85 20

INFORMATIONS- UND BERATUNGSSTELLE FÜR BETREUUNG, PFLEGE UND ALTER

Telefon 061 405 45 45
info@bpa-leimental.ch
www.bpa-leimental.ch

SPITEX BOTTMINGEN OBERWIL

Telefon 061 401 14 37

ZIVILSCHUTZ LEIMENTAL

Dominik Ebner
Telefon 061 599 69 64

GGA-STÖRUNGSDIENST

Telefon 0800 727 447

BRUNNMEISTER/ WASSERVERSORGUNG

Heinis AG, Biel-Benken
Telefon 061 726 64 22

Die Gemeinde-Webseite finden Sie unter:
www.oberwil.ch

GEMEINDEINFORMATIONEN

GEMEINDEVERWALTUNG

Aushang von Abstimmungsplakaten, 25. September 2022

Gemäss Reklamereglement und -verordnung stehen in der Gemeinde Oberwil für den Aushang von Wahl- und Abstimmungsplakaten sieben offizielle Standorte für insgesamt 66 Plakate zur Verfügung. Die Organisation und Verteilung der Plakate werden durch die Gemeindeverwaltung vorgenommen.

Parteien und Initiativkomitees können der Gemeinde bis **Freitag, 22. Juli 2022** melden, wenn sie Plakate aufhängen lassen möchten. Die Anzahl der zu Verfügung stehenden Plakatstellen pro Partei/Komitee wird nach Eingang der Anmeldungen bekannt gegeben. Die Abgabe der Plakate auf der Gemeindeverwaltung muss bis spätestens Mittwoch, 10. August 2022 erfolgen. Zu spät angemeldete oder abgegebene Plakate können für den Plakatanschlag an den offiziellen Standorten nicht berücksichtigt werden. Das nachträgliche Anbringen von Plakaten ist nicht erlaubt.

Für die Anmeldung und bei Fragen wenden Sie sich bitte an Lena Brugger, Abteilung Einwohnerdienste, lena.brugger@oberwil.bl.ch

DIE GEMEINDE INFORMIERT

Öffnungszeiten über den 1. August

Die Gemeindeverwaltung und der Werkhof bleiben aufgrund des Nationalfeiertages am **Montag, 1. August 2022 geschlossen.**

Für Todesfälle können Sie über die Hauptnummer der Verwaltung (Tel. 061 405 44 44) die Kontaktperson in Erfahrung bringen. Die Gemeindeverwaltung dankt Ihnen für Ihr Verständnis und wünscht Ihnen einen schönen 1. August.

Gemeindeverwaltung

VERANSTALTUNGEN

Programm der Oberwiler 1.-August-Feier 2022

17 Uhr	Beginn Festbetrieb
17–19 Uhr	Spiel und Spass in der Wehrlinhalle mit play4you
19 Uhr	Begrüssung durch Hanspeter Ryser, Gemeindepräsident
19.15 Uhr	Festansprache von Isaac Reber, Regierungsrat Kanton Basel-Landschaft
Anschliessend:	Auftritt des Musikvereins Oberwil Singen der Schweizer Nationalhymne und des Baselbieterliedes Auftritt des Jodlerklubs Oberwil Musikalischer Kult mit den Schloss-Buam
21.15 Uhr	Kinder-Lampionumzug
22.15 Uhr	Feuershow von Thomas Reich

Der Gemeinderat hat die öffentliche musikalische Unterhaltung sowie den öffentlichen Einsatz von Verstärkeranlagen im Freien für die 1.-August-Feier bis um 24 Uhr auf dem Wehrlinareal bewilligt. Der Gemeinderat bedankt sich im Voraus für das Verständnis der Anwohnerinnen und Anwohner und wünscht allen einen schönen Nationalfeiertag.

Feierliche 1.-August-Stimmung im 2018 auf dem Wehrlinplatz.

KOMMISSIONEN

ENERGIE- UND UMWELTKOMMISSION OBERWIL

Naturrundgang 2022 in Oberwil

Wärme-Inseln und Entsiegelung, invasive Neophyten und lebendige Gärten

Der Naturrundgang 2022 war einmal mehr ein Highlight. Ines Schauer, Fachfrau Siedlungsökologie, führte eine Gruppe von 25 Interessierten in einem kleinen Rundgang durch das Dorf. An vier Standorten wurde Halt gemacht. Frau Schauer erklärte – oder liess die Gruppe selbst Verschiedenes zu den Schwerpunkten Wärme-Inseln und Entsiegelung, Neophyten und lebendige Gärten zusammentragen.

Beim Restaurant Alte Post und einem Kehrplatz in der Nähe des Werkhofes war die Rückstrahlung der Hitze des Tages von Asphalt und Gebäuden hautnah zu spüren.

Wie können wir darauf reagieren?
Ortschaften sind veränderlich. Wo heute ein Einfamilienhaus steht, wird unter Umständen morgen – aufgrund von Verdichtung – ein Wohnblock mit wenig Grünraum gebaut. Gärten, Grünflächen und damit die Biodiversität gehen verloren und führen zu fehlendem Lebensraum für alle. Bereits ein Baum oder eine kleine Grünfläche können die Erhaltung der Vielfalt unterstützen und lassen uns die unterschiedlichen Temperaturen im Gegensatz zu einem besonnten Asphaltparkplatz direkt spüren. Ein neues Regenwassermanagement kann weit mehr als nur zu einer funktionierenden Siedlungsentwässerung beitragen. Regenwasser, das nicht

sofort in den Untergrund «verschwindet», kann bewusst als Gestaltungselement in der Siedlung eingesetzt werden. Es fördert die Biodiversität, hat einen kühlenden Effekt, reduziert damit die Auswirkungen von lokalen Hitze-Inseln und hilft mit, Wasserschäden durch Oberflächenabfluss zu vermeiden.

Überlegen wir uns doch mal, welche Plätze begrünt oder sogar rückbegrünt werden können!

Ist anstelle eines Asphalt-Parkplatzes ein Kies- oder Rasensteinparkplatz möglich? Kann eine Fassaden- oder eine Dachbegrünung eingeplant werden? Können wir das Regenwasser sammeln und als Kühloase nutzen (Stichwort: Schwammstadt: klimaangepasstes Wassermanagement im Siedlungsgebiet).

All diese Aktionen wirken kühlend und reduzieren so die örtlichen Wärmespeicher bestehend aus Gebäuden und Strassen.

Am Ende des Rundgangs berechneten wir mit Ines Schauer an einem praktischen Beispiel die Kosten des Rückbaus einer Parkplatzfläche. Die Kosten sind niedriger als gedacht, es wird aber weniger Wärme gespeichert und mehr Regenwasser kann vom Boden aufgenommen werden.

Fragen und Gespräche fanden anschliessend beim Apéro vor dem neuen Jugendhaus viel Raum.

Die Energie- und Umweltkommission sowie die Gemeindeverwaltung Oberwil danken der interessierten Gruppe, welche sich ebenfalls sehr aktiv an der Besprechung und Diskussion der weiteren Themen «Neophyten und lebendigen Gärten» beteiligte, für ihr Kommen.

Energie- und Umweltkommission Oberwil

VERANSTALTUNGS-KALENDER

23. Juli

Töff Haie BLT: Tagestour Rheinfall/Schwarzwald; www.toeffhaieblt.ch
8–18 Uhr, Smuggler's Pub
Motorradclub Töff Haie BLT

1. August

1.-August-Feier
17–23.30 Uhr, Oberer Pausenplatz Wehrlinschulhaus
Gemeindeverwaltung Oberwil

4. August

Töff Haie BLT: Hock, jeden 1. Donnerstag im Monat
ab 19.30 Uhr, Interessierte sind willkommen. Smuggler's Pub
Motorradclub Töff Haie BLT

6. bis 7. August

Töff Haie BLT: 2-Täger Gasterntal/Wallis; www.toeffhaieblt.ch
Pratteln Raststätte
Motorradclub Töff Haie BLT

12. bis 13. August

Open Air Kino Bernhardsberg
19–23 Uhr, Wohn- und Arbeitsintegration Bernhardsberg
Stiftung Jugendsozialwerk

14. August

Oberwill sportlich syy 2022
10–16 Uhr, Sportplätze in Oberwil gemäss Eventplan
Sportkommission Oberwil

21. August

z Oberwil underwäggs
ab 12 Uhr, verschiedene Marschrouten und Startzeiten; siehe www.oberwil.ch
Gemeindeverwaltung Oberwil/ Arbeitsgruppe z Oberwil underwäggs

23. August

Leimentaler Jassmeisterschaft 2022
14–17.30 Uhr, Coop Mühlematt, Oberwil
Vorstand Leimentaler Jassmeisterschaft

25. bis 28. August

Töff Haie BLT: 4-Täger Gardasee. Anmelden unter www.toeffhaieblt.ch
Pratteln Raststätte
Motorradclub Töff Haie BLT

30. August

Leimentaler Jassmeisterschaft 2022
14–17.30 Uhr, Coop Mühlematt, Oberwil
Vorstand Leimentaler Jassmeisterschaft

1. bis 4. September

Töff Haie BLT: 4 Tage Imperia (Italien). Anmelden unter www.toeffhaieblt.ch
Pratteln Raststätte
Motorradclub Töff Haie BLT

ZIVILSTANDSNACHRICHTEN

Geburten

Nicolò Rosamilia,
*19. März 2022, Sohn der Sabrina Rosamilia und des Gianluca Rosamilia

Valentina Smiljic,
*16. Mai 2022, Tochter der Ankica Smiljic und des Vedran Smiljic

Yaël Letta Meyer,
*19. Mai 2022, Sohn der Hannah Klotz und des Oliver Meyer

Todesfälle

Josepha Laub-Bussinger,
† 11. Juli 2022, * 31. Juli 1933, Falterstrasse 8

Lucia Stricker-Giger,
† 11. Juli 2022, * 8. März 1941, Bündtenweg 25

Irmengard Nöthiger-Anderle,
† 12. Juli 2022, * 16. April 1935, Bleimattweg 10

«Rösli´s Brocki-Stube» adrett eingerichtet

Das Ehepaar Claudia und Erich Rösli sorgt für ein hohes Niveau der Ausstellungsstücke in ihrem Laden in Oberwil. Stilvolle Sachen aus Omis Zeiten. Prominente Lage des Geschäfts an der Bottmingerstrasse.

Brocki-Stubenbesitzerin Claudia Rösli arbeitet gerne in ihrem adrett eingerichteten Laden.

Die Brocki-Stube in Oberwil verfügt über zwei Parkplätze und einen kleinen sonnengeschützten Sitzbereich.

Fotos: Ulf Rathgeber

Da wo früher die Wäscherei und Kleiderreinigung in Oberwil gewesen war, betreiben Claudia und Erich Rösli schon seit drei Jahren nur wenige Meter neben dem «Smugglers Pub» ihre Brocki-Stube. Es ist zwar aufgrund der vielen vorbeifahrenden Autos auf der Bottmingerstrasse durchaus etwas lärmig. Diese Lage hat aber auch einen besonderen Vorteil: Vor allem die Autofahrer sehen von aussen auf die grossen Schaufenster und die Ausstellungsware vor dem Laden. Und: es gibt zwei Kundenparkplätze. «Viele sind über eine lange Zeit vorbeigefahren», sagt Claudia Rösli. «So, jetzt habe ich endlich mal angehalten», ist dann oft die Bemerkung beim Betreten des Ladens.

Sorgfältig ausgesuchte Verkaufsstücke

Claudia Rösli ist gern in ihrer Brocki-Stube. Sie fühlt sich wohl, weil sie inmitten sorgfältig ausgesuchter Verkaufsstücke zusammen mit ihrem Mann Erich für eine besondere Atmosphäre gesorgt hat. Dabei ist der Grund für die Geschäftseröffnung schon ein trauriger gewesen. «Ich war arbeitslos geworden und hatte keine Chance auf Wiederanstellung», erzählte Rösli von der Zeit als Kurierfahrerin. Eine Brocki-Stube zu eröffnen ist nach dem beruflichen Vorleben eher ungewöhnlich. Wenn man weiss, dass Erich Rösli seit vielen, vielen Jahren auf zahlreichen Flohmärkten unterwegs gewesen war, ist es dann doch wieder nicht so ungewöhnlich. Umbauten im Ausstellungsraum waren vor der Eröffnung nötig. «Ein guter Freund hat die Bar eingebaut», ist Claudia Rösli heute noch dankbar. Regale kamen genauso wie andere Präsentationsmöglichkeiten dazu. Dann wurde – ein Grundbestand an Gegenständen war durch die Flohmarktbesuche schon vorhanden – im Juni 2019 gestartet. «Mit einer Eröffnungsparty.» Danach ging es langsam weiter. «Es hat sich schleichend entwickelt», sagte die Chefin der Brocki-Stube. «Jetzt sind wir bekannt und haben unsere Stammkundschaft.» Geholfen hat dabei Mund-Propaganda.

Stilvolle Sachen aus Omis Zeiten

In Oberwil werden Gegenstände gekauft und verkauft. Es kommt schon immer mal wieder vor, dass einfach so Taschen mit Objekten vor die Tür gestellt und dass auch Gegenstände in Kommission genommen werden. «Wir haben alte Sachen, die Omi noch im Gebrauch hatte», berichtete die Brocki-Stuben-Besitzerin weiter. Dazu kommen auch Uhren und Wertgegenstände jüngeren Datums. Die meisten Stücke sind allerdings 50 Jahre alt und älter. Nicht immer kommen die Verkäufer mit realistischen Vorstellungen in den Laden. «Es ist schon so, dass wir immer wieder sagen müssen, den Preis können wir nicht zahlen. Es gibt auch welche, die handeln wollen. Es geht immer darum, welchen Preis die Leute wollen.» Claudia Rösli erinnert sich an ein Schaukelpferd, dass als etwas preisintensiver an sie veräussert werden sollte. Bei wertvollen Antiquitäten wird an Philippe Gasser nach Basel verwiesen. Andererseits ist im Brocki auch wenig Platz für grössere Stücke. «Wir haben bei uns eine sehr geordnete, schöne Struktur», so Rösli. Das Motto: «Bei uns ist es ein bisschen besser.» Stilvoll eben.

Durch Brocki-Stube Freundeskreis erweitert

Zu finden sind kleine Tische, Truhen, Vasen, Fotoapparate, Koffer, Besteck-Sets oder Dekorationsgegenstände wie Kuchenformen. Am meisten los ist freitags und samstags. «Wenn es zu heiss ist oder regnet, dann läuft nicht viel», ist die Erfahrung der 57-Jährigen. Ein Stück kommt definitiv nicht in den Verkauf. Es ist eine kleine Vase mit einer ebenso kleinen Rose darin.

Die Coronamassnahmen hatten für Einschränkungen gesorgt. «Ich war froh, als es wieder normal weiter gehen konnte.» Jedes Jahr wird ein Fest gefeiert. «Dann sind alle eingeladen, die gerne kommen wollen.» Ein schöner Nebeneffekt der Brocki-Eröffnung: «Durch das Geschäft hat sich unser Freundeskreis erweitert.» Eine wichtige helfende Hand war und ist immer wieder Nachbar Daniel Heitz. Ein wirklich einträgliches Geschäft ist die Brocki-Stube nicht, betont Claudia Rösli. «Mit dem Laden alleine können wir nicht leben.» *Ulf Rathgeber*

LESERBRIEF

Offener Brief an die Gemeinde

Erst zehn Tage fährt das Ruf Taxi nicht mehr. Trotzdem habe ich schon sechs Gespräche von erzürnten Mitbürgern mit angehört, die genauso enttäuscht wie ich von den, angesichts der Höhe des Oberwiler Leistungsbudgets, lächerlich anmutenden Sparbemühungen der Gemeinde sind. Wenn ich an die Selbstbeweihräucherung bei der Einführung dieser {ZITAT:} «Dienstleistung für die Sicherheit der Oberwiler Bevölkerung» denke und mir vor Augen führe, wie diese später alle paar Jahre aus Sparsamkeitsgründen nach unten angepasst wurde, während der Preis gleichzeitig nach oben korrigiert wurde, bevor sie jetzt ganz eingestellt wurde, werde ich sehr nachdenklich. Das erinnert mich auch an eine ähnliche Sparübung vor nicht allzu langer Zeit: Der Aushang der Gemeindemitteilungen in den offiziellen Bekanntmachungs-Glasvitrinen der Gemeinde (?sechs an der Zahl?) wurde, wen wunderts, aus Sparsamkeitsgründen eingestellt. Trotzdem werden regelmässig ein oder zwei A4-Zettel von einem Mitarbeiter kontrolliert oder ausgewechselt; und das in einem Tempo, dass man mit 3 Minuten Mehraufwand auch ein paar weitere Zettel hinhängen könnte. Darauf angesprochen, gab dieser Mitarbeiter die Auskunft, die Arbeit sei dadurch heute viel effizienter und kostengünstiger?!!? Und da wäre noch..... – aber genug für heute! *Kurt Hafen, Oberwil*

Oberwill sportlich syy

Noch 3 Wochen … Wolltest du schon immer mal OL machen oder erfahren wie man ein Modellflugzeug fliegt? Dann mach mit bei: «Oberwill sportlich syy»!

SCHULE

ZWEITE AUSGABE

SchülerInnen vs. Lehrpersonen

Nach der Premiere im vergangenen Jahr brannten die Kinder der 6. Klassen darauf, am vorletzten Schultag vor den Sommerferien gegen die Lehrpersonen des Marbachs auf dem Fussballplatz anzutreten.

Bei herrlichen Bedingungen legten beide Teams nach dem Anpfiff des souveränen Schiedsrichters Willy Schmid motiviert los. Das Wettkampfglück war zu Beginn den Lehrpersonen hold, gingen sie doch bereits nach wenigen Minuten mit zwei Toren in Führung. Mit einem Weitschuss sorgte Aziz der 6e kurz vor dem Pausenpfiff dann für den Anschlusstreffer. Die Lehrerinnen und Lehrer wähnten sich wohl schon beim Pausentee. So kam es, dass Aeneas mit einer Energieleistung den Spielstand ausglich. Grosser Jubel brach bei den Kindern aus.

Während die 6.-Klässler also durchaus selbstbewusst in die Pause gehen konnten, mussten die Erwachsenen einen Gang höher schalten, um dieses prestigeträchtige Duell nicht zu verlieren.

Die Hitze schien den Kindern dann doch etwas mehr zuzusetzen. Dank eines Reflexes, den man sonst nur von Wildkatzen in der freien Wildbahn kennt, machte die Torhüterin Alexandra Ringier, ihres Zeichens Klassenlehrerin der 6e, eine Grosschance der Kinder zunichte. Es folgten danach die drei entscheidenden Tore, welche zum Schlussresultat von 2:5 zugunsten der LehrerInnen führten.

Spätestens während der verlängerten 10-Uhr-Pause und dem Genuss der offerierten Glace war der Frust über die Niederlage bei den meisten Kindern wohl verdampft.

Vielen Dank dem fairen Publikum für die lautstarke und farbenfrohe Unterstützung. Wir freuen uns bereits jetzt auf den 29. Juni 2023, wenn wieder gespannt verfolgt werden kann, ob die Lehrpersonen ihre Ungeschlagenheit bewahren können oder ob beim dritten Versuch endlich die Kinder jubeln.

Telegramm
6e/6d – Lehrpersonen 2:5 (2:2)
Sportplatz Eisweiher (ca. 150 Zuschauer)
Schiedsrichter: Willy Schmid

0:1 Michael Neuhaus
0:2 David Papapietro
1:2 Aziz Thaqi (6e)
2:2 Aeneas Lüdin (6e)
2:3 Michael Neuhaus
2:4 Dominik Bätscher
2:5 Yannick Schmid

VEREINE

BLAURING OBERWIL

Sommerlager Blauring

Hallo zusammen, ich bin Zarla Zensationa und melde mich hiermit zum voraussichtlich letzten Mal bei euch. Denn das Sommerlager des Blauring Oberwil hat am Samstagnachmittag auf dem Kirchenplatz geendet und so auch unser gemeinsames Abenteuer!

Nachdem der Blauring Oberwil herausgefunden hat, dass das anfangs liebe Xenomalon den Blauring die ganze Zeit bloss ausgenutzt hat, um durch den Besitz aller Magneten die Macht über die gesamte Galaxie Coraluptus zu haben, wurde ein neuer Kampfgeist des Vereins erweckt! Den Mädchen war es sehr wichtig, den ganzen Schlamassel richtig zu biegen und den Planeten ihren Magneten wieder zurückzugeben. Deswegen reiste der Blauring tapfer auf den bösen Planeten Maloxeno, um einen Endkampf gegen das Xenomalon und seine Verbündeten zu spielen und auch zu gewinnen! Mithilfe der unscheinbaren Küchenhilfe Auxillium und der Oberhäupter der beklauten Planeten, gelang es uns, das Xenomalon in ein schwarzes Loch zu werfen. Die Planeten bekamen ihre Magnete wieder zurück und so auch ihren ehemaligen Charakter. Am nächsten Tag putzten wir nach getaner Arbeit unsere kleinen Raumschiffe und feierten den Sieg auf einem galaktischen Jahrmarkt mit Spiessen vom Grill und viel Zuckerwatte. Müde und glücklich reisten wir am Abend ein letztes Mal mit den coraluptischen Spacelinern per Raumschiff auf die Erde zurück und am nächsten Tag mit Zug und Tram nach Hause auf Oberwil.

Mit lautstarkem Singsang kamen wir zu Hause an. Auf dem Pfarreiheimplatz wurden alle von glücklichen Eltern empfangen, zwei super Leiterinnen zu Ehemaligen gekoren und sage und schreibe sieben Neuleiterinnen ins Team aufgenommen! Wie es zum Blauring Oberwil gehört, wurde auch da viel geweint und gelacht!

Wir möchten uns nochmals für den jahrelangen und reibungslosen Gepäcktransport bei Werni Thürkauf bedanken! Im ersten Sommerlagerbericht vor zwei Wochen haben wir leider einen falschen Namen genannt. Wir sind ihm sehr dankbar für die langen Fahrstunden durch die ganze Schweiz und den sorgfältigen Transport. Und das schon seit mehr als zehn Jahren. DANKE, WERNI!

Nun ist es Zeit sich zu verabschieden! Mein Mann, Bruno der Kameramann und ich, Zarla Zensationa, haben das Abenteuer mit dem Blauring Oberwil sehr genossen und viel gutes Material mitnehmen können. Wer weiss, vielleicht sehen wir uns mal wieder! Und bis dann kann ich nur sagen: *Blauring, Blauring, Peace und Bliemli, Oberwil!*

HORIZONT ERHEITERUNG

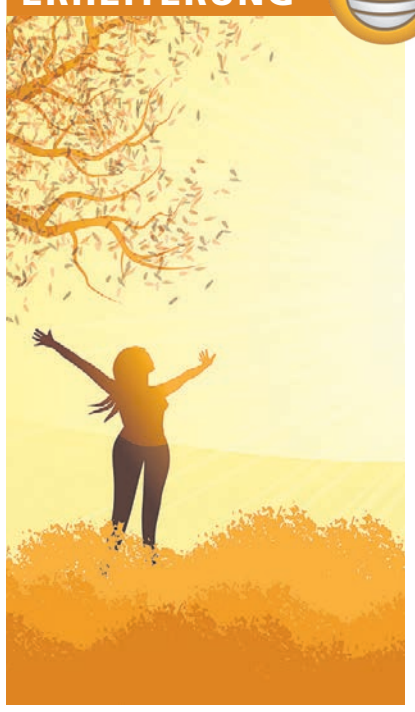

«Wenn's passt, dann passt's», Teil 2

Vor etwa einem Jahr wurde an dieser Stelle versucht aufzuzeigen, wie Hunde und deren Betreuungspersonen zusammenpassen. Damals ging es um Boxer, Chihuahua, Shiba Inu, Chow, Windhund und Puli. In der Zwischenzeit konnte erneut viel Anschauungsunterricht betrieben werden, weshalb jetzt ein zweiter Teil folgt.

Es gibt den Bologneser aus der Gattung «Laptop», zu Deutsch Schosshündchen. Meine italienische Grosstante hatte so einen, der hiess «Salsa». Die beiden liebten Spaghetti mit Hackfleischsosse, was sicherlich kein Zufall war. Das weisse Haar der beiden schon eher. Meine Grosstante war alt und Salsa jung. Aber es gibt eben nur weisse Bologneser, während Grosstanten durchaus auch mal mehrfarbig sein können. Dalmatiner hingegen nie. Das wussten Sie sicher. Aber wussten Sie auch, dass Dalmatiner locker 50+ Jahre leben? Der Beweis: Sie sehen bestimmt immer wieder dieselbe Person mit einem schwarz-weiss Gepunkteten an der Leine. Selbe Person, aber anderer Hund. Das fällt jedoch nie auf, weil das Bild immer gleich bleibt: schwarz-weiss eben. Dalmatiner-Besitzer sind wahrscheinlich einfach nicht so farbenfroh und setzen deshalb auf bewährte Schattierungen.

Der Bernhardiner-Mensch ist da ganz anders: gemütlich und herzerwärmend, kein gestresstes Hin und Her, treue Augen. Wow (wau), kann ich da nur sagen. Er kommt auch immer gerne mit auf ein Rugeli oder ein Schnäpschen.

Wenn der Dackel an einem vorbeigeht, sieht man ihn kaum. Das liegt daran, dass er weit unter dem Gesichtsfeld liegt. Oder geht (was ja auch vorkommt). Die Begleitung fällt da schon eher ins Auge, weil es den Anschein macht, als liefe sie mit einer Leine, wo gar nichts unten dran ist. Erst bei genauerem Hinsehen wird man des Dackels gewahr, sichtlich bemüht, dem Laufschritt seiner Begleitung gerecht zu werden. Man sollte den Hund aber nicht zum schnelleren Vorwärtskommen hochheben, denn Dackel sind kämpferisch veranlagt.

Der Goldendoodle schliesslich liebt Computer und Termine genau wie sein Herrchen. Er ist ein vielseitiger Arbeitshund, sprich, er rennt von Date zu Date. Oder von Büro zu Küche zu Schlafzimmer. Dort ruht er sich aber nicht aus, weil er wie sein Herrchen gerne sein Nickerchen auf der Tastatur macht. Da er kaum haart, darf er das. Er ist übrigens eine Kreuzung zwischen einem reinrassigen Golden Retriever und einem reinrassigen Standard-Pudel. Beim Herrchen ist das Erbgut leider nicht bekannt.

Franziska Fasolin, Therwil
schreibt gelegentlich diese Kolumne zur allgemeinen Horizont Erheiterung.

DIES UND DAS

KANTON BASEL-LANDSCHAFT

Grosse Waldbrandgefahr

Absolutes Feuerverbot im Wald und an Waldrändern – Bade- und Betretungsverbot für Gewässerabschnitte

BASEL LANDSCHAFT — Amt für Wald beider Basel

Die Waldbrandgefahr im Kanton Basel-Landschaft ist aktuell gross (neu Waldbrandgefahrenstufe 4). Der Kantonale Führungsstab hat seit Dienstag, 19. Juli, ein absolutes Feuerverbot im Wald und an Waldrändern erlassen. Hinsichtlich des baldigen Nationalfeiertags mahnt der Kantonale Führungsstab bereits jetzt im Siedlungsgebiet zum vorsichtigen Umgang mit Feuerwerk. Der Abstand zum Wald muss mindestens 200 Meter betragen.

Weil es in den vergangenen Wochen wenig bis keine ergiebigen Niederschläge gegeben hat, sind wie in den Vorjahren um diese Zeit die Wasserstände in Bächen und Flüssen tief und die Böden im Wald sowie auf den Feldern sehr trocken. Es ist weiterhin kein Niederschlag in Sicht. Die Waldbrandgefahrenstufe ist neu auf Stufe 4 (gross). Deshalb hat der Kantonale Führungsstab seit Dienstag, 19. Juli, ein absolutes Feuerverbot im Wald und an Waldrändern erlassen:

- ***Es ist verboten, im Wald und an Waldrändern Feuer zu entfachen.*** Mindestabstand zum Wald sind 50 Meter. Das gilt auch für eingerichtete Feuerstellen, sowie für selbst mitgebrachte Holz-/Kohle-Grills.
- Es ist verboten, brennende Zigaretten, andere Raucherwaren oder Streichhölzer wegzuwerfen.
- Bei starkem Wind im Freien kein Feuer machen (gefährlicher Funkenflug).
- Hinsichtlich des Nationalfeiertags ***mahnt der Kantonale Führungsstab auch im Siedlungsgebiet zum vorsichtigen Umgang mit Feuerwerk.*** Der Abstand zum Wald muss mindestens 200 Meter betragen.
- Das Steigenlassen von Himmelslaternen ist generell verboten.

Beachten Sie allfällig weitergehende kommunale, von den Gemeinden erlassene Feuerverbote.

Wasserentnahmen sind nicht mehr erlaubt

Nachdem es seit geraumer Zeit kaum mehr geregnet hat, ist die Wasserführung der Gewässer sehr tief. Der Homburgerbach, der Eibach und der Bennwilerbach müssen ausgefischt werden. Weitere Ausfischungen im oberen Kantonsteil stehen an. Aufgrund der tiefen Grundwasserstände und dem fehlenden Niederschlag ist damit zu rechnen, dass in den nächsten Tagen diverse weitere Gewässer teilweise oder ganz trockenfallen werden und Fische in tiefere Stellen anderer Gewässer umgesiedelt werden müssen.

Bewilligte Wasserentnahmen sind derzeit nur noch in der Birs und im Rhein möglich. In den übrigen Gewässern ist die Wasserführung in der Regel bereits zu tief. Achtung: Wasserentnahmen für den sogenannten Gemeingebrauch sind aktuell nicht mehr erlaubt. Als Gemeingebrauch gilt die gelegentliche Entnahme kleiner Wassermengen ohne den Einsatz Motor getriebener Geräte, zum Beispiel mittels Eimer oder Giesskanne. Widerhandlungen sind strafbar und können geahndet werden. Allgemein ruft der Kantonale Führungsstab zum sorgfältigen Umgang mit Trinkwasser auf.

Empfehlungen oder Einschränkungen im Zusammenhang mit Wassersparen ist Sache der Gemeinden.

Badeverbot für Mensch und Tier

Um den Stress für die Fische zu minimieren und einem Fischsterben vorzubeugen, hat das Amt für Wald beider Basel in enger Abstimmung mit den Behörden von Basel-Stadt am Unterlauf der Birs ein Bade- und Betretungsverbot für Mensch und Tier verfügt. Das Befahren des Flusses mit Wasserfahrzeugen und ähnlichem ist ebenfalls zu unterlassen. Dieses gilt seit Dienstag, 19. Juli. Fehlbare werden verzeigt, die entsprechenden Zonen (Redingbrücke bis Birsmündung) werden abgesperrt.

Weitere Infos unter www.bl.ch

REKLAME

VEREINE

VEREIN PRO LANDSKRON

Auch wenn die Tricolore …

… noch immer stolz auf dem Wohnturm oben im Wind geflattert hat, zwei Tage später befand sich die Landskron wieder fest in Schweizer Hand! Denn da haben am 16. Juli erneut 13 Freiwillige dafür gesorgt, dass die imposante Burgruine weiterhin in einigermassen sauberem Zustand die vielen Besucher erfreuen kann. Und somit hatten wir diesmal rund sechs verschiedene «Baustellen» in Betrieb, an denen emsig gearbeitet wurde. Sei das nun das Ausschaufeln der Wasserrinnen, damit diese ihre Funktion wieder richtig ausführen können. Oder das Ausgiessen von neuen Betonsockeln, um später die zerstörte Absturzsicherung wieder neu zu montieren, da das Vorgängermodell im Übermut als Brennholz dienen musste!

Auch haben wir im Gefängnis, beim Gefangenen oben, eine, in den Felsboden gehauene, «Badewanne» herausgeputzt und so einige Kessel Steine, Kies und Staub die Wendeltreppe hinunter getragen. Noch rätseln wir aber darüber, zu was diese Wanne wohl mal gedient haben mag. Keine Rätsel hat hingegen das Ersetzen oder das wieder Anschweissen der Grillroststäbe über den diversen Feuerstellen aufgegeben, die halt auch einiges aushalten (erdulden) müssen.

Das Grossartigste ist aber, das dann jeweilige gemeinsame Mittagessen auf der Burg und das damit verbundene gemütliche Zusammensein. Und das im guttuenden Wissen, etwas Gescheites für sie und uns getan zu haben. Wie das alles jeweils funktioniert? Am **Samstag, 30. Juli,** wäre die nächste Gelegenheit, uns dabei über die Schulter schauen.

Marcel Pflüger, Verein Pro Landskron

SPORT

LEICHTATHLETIK CLUB THERWIL

Anna Haberthür und Marina Zanoni für die U20 WM selektioniert

(ps) Swiss Athletics hat die beiden LCT'lerinnen Anna Haberthür (400 m Hürden) und Marina Zanoni (Siebenkampf) für die U20 Weltmeisterschaften im kolumbianischen Cali selektioniert. Swiss Athletics entsendet eine Delegation in einer noch nie dagewesenen Grösse an die U20 WM, an welcher nun auch unsere beiden LCT'lerinnen vom 1. bis 6. August im Einsatz stehen werden. Der LC Therwil gratuliert herzlich zur Selektion! Anna Haberthür startet am 2. Wettkampftag (2. August 2022) zu den Vorläufen und Marina Zanoni wird am 3. und 4. August 2022 für den Siebenkampf im Einsatz stehen. *#wirsindLCT*

Links Anna Haberthür (400 m Hürden) und rechts Marina Zanoni (Siebenkampf)

SCHWIMMCLUB BOTTMINGEN OBERWIL

Regionale Meisterschaften Zentralschweiz West im Schwimmen

SBO

Vom 1. Juli bis 3. Juli traten acht SchwimmerInnen vom SBO an den RZW-Meisterschaften in Aarau an. Krankheitsbedingt mussten leider einige Schwimmer passen. Aufgrund der Absagen war es nur Elias Mussio, der unser Team vertrat, und das machte er sehr gut: Er zeigte ein starkes Rennen über 400 m Lagen.

Am Samstag gingen wir um 6.20 Uhr auf den Zug und angekommen im Bad ging es schon los mit Aufwärmen und Einschwimmen. Im ersten Rennen konnten Felix Bayer und Mark Xu neue Bestzeiten erschwimmen über 100 m Crawl. Anschliessend schwammen Gabriela Basler und Noemi Brüschweiler über 100 m Delfin. Milla Spielmann zeigte ein starkes Rennen über 50 m Rücken und Emma Bayer über 50 m Crawl. Zum Abschluss erkämpfte sich Gabriela Basler ein Platz im Finale über 100 m Brust. Am Nachmittag konnte Gabriela ihre Zeit vom Vorlauf aufbessern und wurde Zweite. Auch am Sonntag wurden fleissig gute Rennen geschwommen. Abermals konnte sich Gabriela als 2. einen Platz im Finale sichern über 50 m Brust. Noemi zeigte ein gutes Rennen über 200 m Delfin und auch sie konnte sich für das Finale qualifizieren, sowie Elias über 200 m Lagen. Toby Schnieder schwamm danach 50 m Crawl. Auch Mark Xu zeigte ein starkes Rennen über 100 m Delfin und wurde in seiner Alterskategorie 3. Gabriela schwamm über 200 m Brust ins Finale. Sie steigerte sich und schlug im Finale als 5. an. Über 50 m Brust konnte sich Gabriela knapp nicht mehr steigern, erreichte aber den guten 3. Platz. Die 3. Medaille an diesem Tag erhielt Noemi im Finale über 200 m Delfin. Nach all den vielen Rennen fuhren wir am Abend gemeinsam mit dem Zug zurück nach Basel. Team und Trainerin Jasmin Fischer waren zufrieden mit diesem erfolgreichen Wettkampf.

EVANGELISCH-REFORMIERTE KIRCHGEMEINDE
BINNINGEN-BOTTMINGEN

Evangelisch-reformierte Kirchgemeinde Binningen-Bottmingen

INFORMATIONEN

15 Jahre Dieter Wagner

«Dieter ist ein immer gut gelaunter Tausendsassa mit Charme für fünf und Energie wie ein Duracell-Häschen», schreibt ein Mitglied von Dieter Wagners Chören. «Er hat 1001 Ideen, wie man dem Chor begreiflich machen kann, was man gerne von ihm möchte. Wenn nötig auch mit einer kleinen Theater-Einlage.» Und dazu mit viel Humor, einer Engelsgeduld und einem unverwüstlichen Optimismus.

Aber nicht nur der Chor Nuevo Proyecto kommt in den Genuss von Dieters fröhlicher, motivierender, toleranter und grosszügiger Art, nein, jede Altersstufe der Kirchgemeinde darf sich an seinem Ideenreichtum und seinem hervorragenden Können als Pianist, Sänger, Organist, Chor- und Projektleiter freuen.

Seit 15 Jahren begeistert Dieter die evangelisch-reformierte Kirchgemeinde Binningen-Bottmingen mit seinen Projekten und seiner Musik. Von den Knirpsen, die ihre Schauspiel- oder Gesangskarriere als Schöfli oder Ängeli im Krippenspiel beginnen, über die grösseren Kinder, welche die Kindermatineen und das Singen an den Kitaki-Tagen geniessen und die Konfirmandinnen und Konfirmanden, die von Dieter an den Jugendgottesdiensten begleitet werden, bis zu den Seniorinnen und Senioren, die sich am gemeinsamen Singen an den Gemeindenachmittagen freuen. Besonders beliebt sind auch Dieters Adventsmatineen und die Cuba-Libre-Gottesdienste. Und schon fast legendär sind die Konzertreisen, die ihn mit seinen Chören um die halbe Welt geführt haben, in die Carnegie Hall in New York, nach Bethlehem, Skandinavien, Irland, in die Ukraine und bis auf 3500 Meter Höhe nach La Paz in Bolivien.

Lieber Dieter, du bist ein Geschenk für unsere Kirchgemeinde. Bitte begleite uns noch ganz ganz lange mit deiner Wärme und Herzlichkeit, deiner Kreativität, deiner Energie und Lebensfreude, deinem grossen Können und deiner Begeisterung für die Menschen und für die Musik.

Für die Musikkommission Eveline Jakob

Fotografieren Sie gerne …

… dann schicken Sie uns Ihre Fotos zum Thema «Wo ich Gott in diesem Sommer(Urlaub) erfahren habe». Schreiben Sie uns kurz, wo Sie das Foto aufgenommen haben und – wenn Sie mögen – wie Sie dort Gott erlebt haben.

Wir veröffentlichen Ihre Fotos auf unserer Webseite. Schicken Sie uns Ihre Fotos **bis 31. August** per E-Mail an *renate.buehler@kgbb.ch.* Das beste Foto wird von der Kommission für Information und Kommunikation (Infokomm) ausgewählt und erhält einen Preis in Höhe von 50 Franken. Wir sind gespannt auf Ihre Beiträge und freuen uns auf viele Fotos!

Renate Bühler, Infokomm

EVANGELISCH-REFORMIERTE KIRCHGEMEINDE
OBERWIL–THERWIL–ETTINGEN

Reformierte Kirchgemeinde Oberwil Therwil Ettingen

VERANSTALTUNGEN

Männer Bibelzmorge

Am **Donnerstag, 21. Juli,** findet um **9.30 Uhr** das nächste Männer-Bibelzmorge im reformierten Kirchgemeindehaus Güggel in Therwil statt. Mit der Methode des Bibelteilens setzen wir uns mit einer Bibelstelle auseinander.

In einer vertrauten Männerrunde gibt es Zeit und Raum, Glaubens- und Lebensthemen im Rahmen des Bibelteilens zu besprechen und zu diskutieren.

- 9.30 Uhr: Kaffee und Gipfeli
- 10 Uhr: Bibelteilen: Heutige Bibelstelle: Johannes 16, 5–13

Eine Anmeldung ist nicht erforderlich. Gerne begrüsse ich altbekannte und neue Gesichter an diesem Anlass.

Michael Hofmann, Sozialdiakon

Bericht zu den Waldtagen

Vom 5. bis 7. Juli fanden, wie in den Jahren zuvor, die Waldtage statt, diese wurden organisiert von Adrian Moor und Eva Benes. Bereits am Dienstagmorgen versammelten sich 26 Kinder voller Vorfreude, im Alter von etwa fünf bis zwölf Jahren, bei der reformierten Kirche in Oberwil. Bald schon war der Boden vor der Kirche vollgemalt mit bunten, fröhlichen Kreidezeichnungen von strahlenden Sonnen, tobenden Fischen und grinsenden Walen. Denn die diesjährige biblische Geschichte war die von Jona und dem Wal.

Um diese Geschichte den Kindern näherzubringen, bauten Jungleitende Hand in Hand mit ein paar eingeweihten Kindern aus Blachen, Seilen und Stöcken im Wald einen riesigen Wal, dessen Inneres nicht nur Platz für einen Propheten, sondern für alle Teilnehmenden der Waldtage bot. Im dunkeln, engen, warmen Bauch des Wales wurde die Geschichte beim Schein der Taschenlampe vorgelesen. Für die Kinder war dies ein tolles und bleibendes Erlebnis. Nach der aufregenden Geschichte durften die Kinder weiter im Wald spielen. Einige spielten Fussball oder andere Ballspiele, manche sassen beim Feuer und schnitzen spitze Stöcke, andere wiederum bauten eine Hütte.

Es war schön zu sehen, wie die Kinder selbstständig spielen konnten, auf einander aufgepasst haben und dass sie respektvoll miteinander umgegangen sind. Selbst beim «Fangis» oder beim «15/14» haben die Kinder auf die Pflanzen und Tiere geachtet. Die wenigen Reibereien untereinander wurden schnell und kompromissbereit gelöst und Zank schnell verziehen. Es wurde viel gelacht und getobt. Das macht natürlich hungrig.

Zur Mittagsstunde konnten sich alle mit einem feinen Essen stärken, dass ein Küchenteam mit einem Van zum Lager hinauf transportiert hat. Nach dieser leckeren Stärkung ging es sofort weiter mit dem Spielen.

Das Programm der Waldtage umfasste aber nicht nur das konstruieren eines Wales oder die gemeinsamen Spiele, sondern auch die Auseinandersetzung mit dem restlichen Stoff der Jona-Geschichte. So beschäftigten sich die Kinder auch mit den Themen Wut, Gerechtigkeit und Vergebung. Sie nahmen engagiert an einer lebhaften Diskussion teil, wie sie jene Themen in ihrem Alltag oder zu Hause erleben.

Es war eine sehr schöne Zeit mit den Kindern und den Bewohnern des Waldes. Das Leitungsteam hofft sehr auf viele Gesichter, die uns dieses Jahr angelacht haben, und freut sich natürlich auch neue im Jahr 2023 begrüssen zu dürfen.

Die Waldtage finden jeweils von Di. bis Do. in der ersten Sommerferienwoche statt. *Arkas Sotoudeh und Julia Giess*

RÖMISCH-KATHOLISCHE KIRCHGEMEINDE
BINNINGEN-BOTTMINGEN

Röm.-kath. Pfarrei Heilig Kreuz
Margarethenstrasse 32
4102 Binningen

INFORMATION

Erstkommunion 2022/23

Foto: A. Jäggi

Liebe Drittklässler, liebe Interessierte
Nach den Sommerferien startet ein Erstkommunionkurs. Wie im vergangenen Jahr wird die Vorbereitung aus zwei Teilen bestehen, nämlich aus Familiengottesdiensten durch das Jahr hindurch und einer Vorbereitungswoche in der Karwoche. Die Erstkommunion findet dann am 29. und 30. April 2023 statt.

Wir freuen uns sehr darauf, neue Kinder und ihre Familien kennenzulernen. Anmelden kann man sich über die Homepage (Erstkommunion). Bitte beachten Sie, dass uns aus datenschutzrechtlichen Gründen nicht alle Adressen der potenziellen Drittklässler zur Verfügung stehen. Schüler, die nicht in Binningen-Bottmingen zur Schule gehen, bitten wir, sich bei uns zu melden (a.jaeggi@rkk-bibo.ch) oder direkt anzumelden. Der Elternabend findet am **19. September zwischen 19 und 20 Uhr** im Saal des Kirchgemeindezentrums, Margarethenstr. 32 in Binningen statt.

Für das Team, Annette Jäggi

RÖMISCH-KATHOLISCHE KIRCHGEMEINDE
ETTINGEN

Pfarrei St. Peter und Paul Ettingen

GOTTESDIENSTE

- Am **Samstag, 23. Juli,** findet kein Gottesdienst statt.
- Am **Sonntag, 24. Juli,** beginnt der Gottesdienst bereits um 9 Uhr.

RÖMISCH-KATHOLISCHE KIRCHGEMEINDE
OBERWIL

Röm.-kath. Pfarramt
St. Peter und Paul
4104 Oberwil

INFORMATION

Öffnungszeiten Sekretariat

Das Sekretariat ist **vom 25. Juli bis 5. August** nicht besetzt. Es besteht ein Telefondienst. Vielen Dank für Ihre Kenntnisnahme.

VERANSTALTUNGEN

Die nächste Wanderung der Pfarrei …

findet am **Donnerstag, 21. Juli,** statt. Nähere Auskunft erhalten Sie bei H. Meier, Tel. 061 401 11 15.

Goldene Hochzeit 2022

Feiern Sie dieses Jahr Ihre goldene Hochzeit? Für diesen besonderen Anlass lädt Bischof Felix Gmür am **Samstag, 3. September, um 15 Uhr** zu einem Festgottesdienst in der Kathedrale St. Urs und Viktor in Solothurn ein. Wenn auch Sie gerne daran teilnehmen möchten, melden Sie sich auf dem Pfarramt, Telefon 061 401 34 12 oder direkt bei der Bischöflichen Kanzlei, Baselstrasse 58, 4502 Solothurn, Telefon 032 625 58 41 oder kanzlei@bistum-basel.ch an.

PASTORALRAUM
LEIMENTAL

Röm.-kath. Pfarramt St. Peter und Paul 4104 Oberwil
Pfarrei St. Stephan Therwil Biel-Benken
Pfarrei St. Peter und Paul Ettingen

VERANSTALTUNG

Ukraine-Treff in Oberwil jeden Mittwochnachmittag

Die Pfarrei Oberwil bietet einen offenen Treff für ukrainische Flüchtlinge an. In der Stube vom Pfarreiheim wird Kaffee und Wasser gratis ausgeschenkt und die UkrainerInnen können sich untereinander austauschen und noch besser vernetzen. Für die Kinder gibt es im Nebenraum ein Spielzimmer oder sie können auch auf dem Kirchplatz spielen.

Dieser Treff findet **jeweils am Mittwochnachmittag von 14 bis 17 Uhr** statt. Während der Schulferien wird dieser Treff weitergeführt.

Der Hauswart oder freiwillige HelferInnen werden vor Ort sein. Herzliche Einladung!

ÖKUMENE
OBERWIL–THERWIL–ETTINGEN

Ökumene – Veranstaltungen und Gottesdienste

INFORMATION

Religionsunterricht im neuen Schuljahr 2022/23

Primarschule
Nach der langen Sommerpause starten wir am Montag, 15. August, auch im ökumenischen Religionsunterricht in das neue Schuljahr. In unserem ökumenischen Team unterrichten im kommenden Schuljahr ***Nadja Brodbeck*** (9 Stunden pro Woche), ***Claudia Fuso*** (8 Stunden), ***Silvia Sahli*** (7 Stunden in Biel-Benken und 4 Stunden in Therwil), ***Walli Schaad*** (18 Stunden), ***Jutta Achhammer*** (6 Stunden), ***Philippe Moosbrugger*** (4 Stunden), ***Niggi Kümmerli*** (12 Stunden) und ***Marco Petrucci*** (2 Stunden). Insgesamt unterrichten wir so an den Primarschulen in Therwil und Biel-Benken 70 Wochenlektionen. Wenn Sie Fragen zum Religionsunterricht haben, können Sie gerne mit uns Kontakt aufnehmen.

Schon jetzt wünschen wir allen Lehrpersonen und besonders auch allen Kindern einen guten Start!

Jutta Achhammer und Marco Petrucci

Sekundarschule
Auch im kommenden Schuljahr erteilen wir an der Sekundarschule Känelmatt in der 1. Sek (7. Klasse) eine Wochenlektion als ökumenischen Religionsunterricht innerhalb des Stundenplans; in der 2. Sek (8. Klasse) finden anstelle der Wochenlektion drei Blocknachmittage für mehrere Klassen gemeinsam statt. Unsere bewährten Religionslehrkräfte stehen auch nächstes Jahr im Einsatz: ***Christine Gschwind, Elke Kreiselmeyer, Adrian Moor und Philippe Moosbrugger.***

Niggi Kümmerli wünschen wir einen guten Einstieg als Jugendarbeiter in Muttenz.

Wir wünschen Lehrenden und Lernenden einen guten Start in das neue Schuljahr.

Lea Meier und Philippe Moosbrugger

KIRCHENZETTEL

BINNINGEN–BOTTMINGEN

www.kgbb.ch

Amtswoche vom 24. bis 30. Juli:
Pfarrer Tom Myhre, Tel. 061 421 21 28

Sonntag, 24. Juli
9.30 Kirche Bottmingen, Pfarrer Tom Myhre, Thomas Leininger, Christian Leitherer (Klarinette), Predigt aus der Predigtreihe «Geschwister» hören Sie von Jakob und Esau …
17.00 St. Margarethenkirche, Sommerkonzert I, Thomas Leininger

Dienstag, 26. Juli
12.00 Mittagstisch für Jung und Alt – im Saal der Alterswohnungen Schlossacker, Streitgasse 8. Anmeldung bis Vortag 10 Uhr an Eva Pfister, Tel. 061 421 32 25

Öffnungszeiten der Verwaltung, Schafmattweg 60, Binningen:
Montag bis Freitag, 10 Uhr bis 12 Uhr.
Tel. 061 425 70 50, E-Mail: info@kgbb.ch, www.kgbb.ch. Sprechen Sie nach dem Signalton Ihren Namen, Telefonnummer, wir rufen Sie während unserer Bürozeiten zurück.

REFORMIERTE KIRCHGEMEINDE OBERWIL–THERWIL–ETTINGEN

www.ref-kirche-ote.ch
E-Mail: info@ref-kirche-ote.ch

Sonntag, 24. Juli
10.30 Kirche Oberwil, Gottesdienst, Pfarrer Matthias Wetter

Kollekte: Heks, Wohnhilfe BS/BL

Veranstaltungen der Reformierten Kirchgemeinde Oberwil-Therwil-Ettingen

Die wöchentlichen Veranstaltungen finden während der Schulferien NICHT statt.

Donnerstag, 21. Juli
Männer Bibelzmorge:
9.30–11 Uhr, Güggel Therwil

Angebote für Asylbewerbende und Flüchtlinge aus den Gemeinden Oberwil, Therwil und Ettingen

Die wöchentlichen Veranstaltungen finden während der Schulferien NICHT statt.

REFORMIERTE KIRCHGEMEINDE BIEL-BENKEN

Kirchgasse 4, 4105 Biel-Benken • www.ref-bb.ch

Sekretariat
Claudia Meyer (Di und Do 9–12 Uhr)
Telefon 061 723 81 40, sekretariat@ref-bb.ch

Begegnungszentrum
Elisabeth Hirsig, Telefon 077 463 58 01

Amtswochen
Für Not- oder Todesfälle sowie für seelsorgerische Anliegen rufen Sie bitte auf unser Pfarrei-Handy, 079 215 06 25, an.

Ökumenisches Morgengebet
jeden Mo, 8.15 Uhr, in der Dorfkirche Biel-Benken

Freitag, 22. Juli
15.30 APH Blumenrain, Gottesdienst, Pfarrer Kilian Karrer

Sonntag, 24. Juli
10.00 Dorfkirche, Gottesdienst, Pfarrer Kilian Karrer

EVANG.-REF. KIRCHGEMEINDE SOLOTHURNISCHES LEIMENTAL

Buttiweg 28, 4112 Flüh
Sekretariat, Telefon 061 731 38 86
(Di und Do 8.30–11.30 Uhr, Mi 13.30–16.30 Uhr)
www.kgleimental.ch

Sonntag, 24. Juli
11.00 Tour de Leimental; Gottesdienst in Rodersdorf, Pfarrer Michael Brunner

CHRISTKATHOLISCHE KIRCHE

Kirchgemeinde Birsigtal,
Schönenbuchstrasse 8, 4123 Allschwil
E-Mail: birsigtal@christkatholisch.ch
https://christkatholisch.ch/birsigtal

Seelsorge: Pfrn. Liza und Pfr. Thomas Zellmeyer, Telefon 061 483 92 25

Sekretariat: Barbara Blättler und Jermaine Sprosse, Telefon 061 481 22 22

Sonntag, 24. Juli
10.00 Eucharistiefeier in der Alten Dorfkirche

FREIE EVANGELISCHE GEMEINDE LEIMENTAL

Mühlemattstrasse 35b, 4104 Oberwil
(Fiat-Garage «Itamcar», gegenüber Coop Megastore, zwischen Oberwil und Therwil)
www.feg-leimental.ch

Pfarrer: Raffael Käser, Bahnweg 16, 4107 Ettingen
Tel. 076 723 66 62, E-Mail: pfarrer@feg-leimental.ch

Sonntag, 24. Juli
10.00 Gottesdienst

Dienstag, 26. Juli
20.00 Gemeindegebet

Während der Gottesdienste werden Kinderhort und Kids-Treff angeboten. Ameisli und Jungschar finden 14-täglich unter der Woche statt. Das Monatsprogramm (TIP) und weitere Information zur Kirchgemeinde können Sie anfordern.

Trauerreden – Trauerfeiern
für einen würdigen Abschied
persönlich, individuell, weltlich
Jörg Bertsch, freier Trauerredner
Tel. 061 461 81 20
www.der-trauerredner.ch

GEMEINDEVERWALTUNG

Bahnhofstrasse 33
Telefon 061 725 21 21
Fax 061 721 11 85
E-Mail: gemeinde@therwil.ch
www.therwil.ch

Öffnungszeiten
Mo 8.30–12 / 14–18 Uhr
Di, Fr 8.30–12 Uhr
Mi, Do 8.30–12 / 14–17 Uhr

GEMEINDEPRÄSIDENT

Stefan Gschwind
Während der Schulferien findet keine Sprechstunde statt.
Telefon 061 725 22 23

BÜRGERGEMEINDE

Sekretariat, Bahnhofstrasse 33
Telefon 061 721 99 56
Fax 061 721 11 85
E-Mail: info@bgtherwil.ch
Homepage: www.bgtherwil.ch

Öffnungszeiten
Di–Fr jeweils 9–12 Uhr

WERKHOF

Werkhofstrasse 6
Telefon 061 721 76 30
Fax 061 721 76 31
E-Mail: werkhof@therwil.ch

Öffnungszeiten
Mo, Di, Mi, Do 11.30–12 Uhr
Fr 11–12 / 13–16 Uhr

GEMEINDEPOLIZEI

Erlenstrasse 33
Telefon 061 723 04 17 / 061 723 04 18
E-Mail: polizei@therwil.ch

Öffnungszeiten
Mo 16–18 Uhr
Mi 8–10 Uhr
Fr 10–12 Uhr

INFORMATIONS- UND BERATUNGSSTELLE FÜR BETREUUNG, PFLEGE UND ALTER

Telefon 061 405 45 45
info@bpa-leimental.ch
www.bpa-leimental.ch

GGA-STÖRUNGSDIENST

Telefon 0800 727 447

WASSERVERSORGUNG/ BRUNNMEISTER

Heinis AG, Biel-Benken
Telefon 061 726 64 22 (tagsüber) und
Telefon 079 218 66 22 (Pikettdienst)

Weitere Adressen finden Sie im Telefonbuch unter «Gemeinde» oder in den verschiedenen Rubriken auf unserer Homepage www.therwil.ch

ABFUHR-TERMINE

Montag, 25. Juli
Bio-Abfall
Therwil Ost und West

Die Abfuhrdaten für «Hauskehricht/ Kleinsperrgut brennbar» werden nur noch bei Ausnahmen publiziert.

Das Abfallgut muss um 7 Uhr gut sichtbar bereitstehen.

GEMEINDEINFORMATIONEN

KRIMISPASS

Schon gespielt?

Schon sind drei Sommerferienwochen um. Haben Sie sich den Fall Salzmann beim KrimiSpass schon vorgenommen und den Mörder überführt? Falls nicht, wagen Sie sich doch quasi als Sherlock Holmes der Region zum Tatort Therwil und lösen Sie alles auf.

Wer den Film dazu noch nicht gesehen hat, findet ihn auf der Webseite Therwil unter Aktuelles / Therwil Aktuell-Sendungen oder auf der Willkommensseite im Bildwechsler.

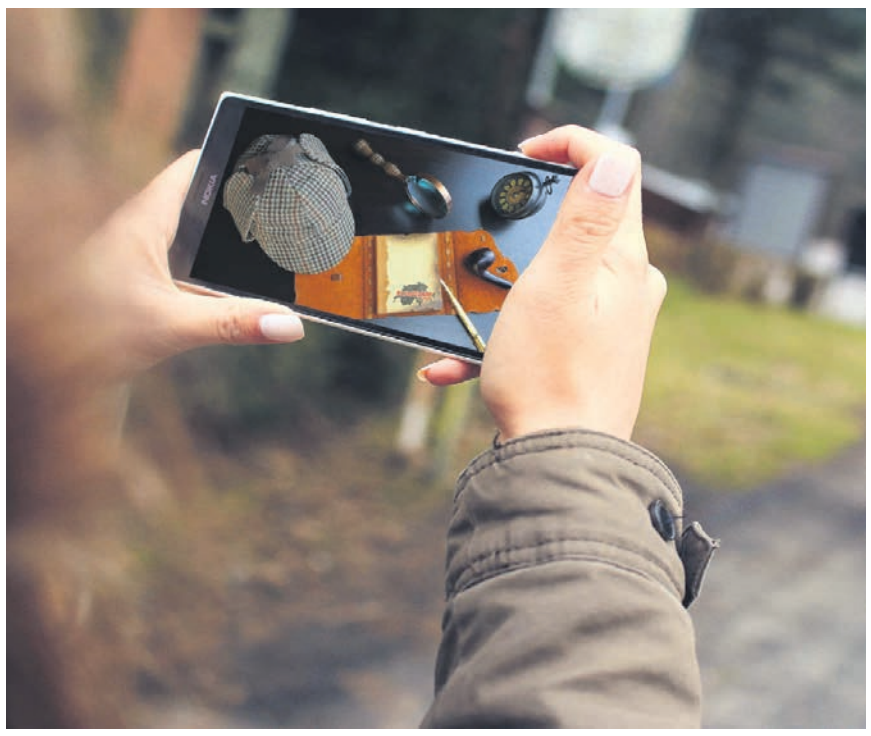

GEMEINDEVERWALTUNG

Aktion «Sauberes Dorf»

Je länger und wärmer die Abende im Freien – je mehr Abfall auf den öffentlichen Plätzen! Deshalb ist seit Ende März wieder an jedem Wochenende am Samstag- und Sonntagvormittag eine Equipe der Dussmann Service AG unterwegs, um unser Dorf zu säubern. Auf dem Rundgang über die Pausenhöfe, Spielplätze, Sportanlagen sowie die öffentlichen Plätze und Anlagen werden die Papierkörbe geleert, herumliegender Unrat entfernt und vor allem (und leider immer häufiger) Glasscherben aufgesammelt.

Mit dieser Aktion, die bis in den Herbst hinein läuft und vom Werkhof organisiert wird, wollen wir von Gemeindeseite aus dazu beitragen, unser Dorf in einem sauberen Zustand zu halten. Dies gelingt uns aber nur, wenn auch alle Einwohnerinnen und Einwohner ihren Beitrag leisten und ihre Abfälle ordnungsgemäss entsorgen. Bitte helfen Sie bei unserer Aktion «Sauberes Therwil» mit. Besten Dank.

REKLAME

BAUGESUCH

NR. 1207/2022

Parzelle: 786
Projekt: Einfamilienhaus mit Garage, Hölzliweg, 4106 Therwil
Gesuchsteller/in: Marty Häuser AG, Sirnacherstrasse 6, 9500 Wil SG
Projektverfasser/in: Marty Häuser AG, Sirnacherstrasse 6, 9500 Wil SG
Auflage bis: 1. August 2022

Innerhalb der Auflagefrist können die Pläne bei der Gemeindeverwaltung (Bau-Raumplanung-Infrastruktur) während der Schalteröffnungszeiten eingesehen werden. Einsprachen sind innerhalb der Auflagefrist schriftlich und begründet in vier Exemplaren an das Bauinspektorat Baselland, Rheinstrasse 29, 4410 Liestal, zu richten. Sie sind innert 10 Tagen nach Ablauf der Auflagefrist zu begründen.

Baugesuchspläne, bei denen eine entsprechende Einverständniserklärung vorliegt, können unter folgendem Link https://bgauflage.bl.ch/2775 oder QR-Code auch online eingesehen werden.

ZIVILSTANDSNACHRICHTEN

Geburten

Bisang Louis Andreas,
*14. Mai 2022 Sohn der Bisang, Sinja Tanja und des Bisang, Andreas Marcel.

Hofer «Ciro» Luca,
*19. Mai 2022, Sohn der Hofer, Angelina und des Hofer, Lukas.

Brand Matteo, *3. Juni 2022, Sohn der Brand, Sabrina und des Brand, Sebastien Vincent.

Todesfall

Bitzer-Oberer Doris,
† 13. Juli 2022, *8. Dezember 1941. Wohnhaft gewesen Teichstrasse 106, 4106 Therwil. Abdankungsfeier: Am Freitag, 22. Juli 2022 – 14 Uhr, anschliessend Beisetzung. Besammlung: Friedhof Therwil.

VEREINE

THERWILER WUCHEMÄRT

Sommer auf dem Wuchemärt

Unser Markt findet auch in den Sommerferien statt, wenn auch teilweise in kleinerer Form.

Folgende Stände finden Sie auf unserem Platz: Ruepp Gemüse, Birsmattehof, Carlottas Kitchen und Barbara Däppen mit kleinen Häppchen und Blumen, Zihlmann Hofladen mit Brot (27. Juli), Bio Andreas (3. August), Bibliolino (3. August)

Wir wünschen allen einen schönen Sommer und geniessen Sie, was die Natur uns an einheimischem Gemüse und Früchten schenkt.

Ihr Wuchemärtteam

VERANSTALTUNGS-KALENDER

31. Juli

Bundesfeier
18 Uhr, beim Bahnhofschulhaus
Einwohnergemeinde

5. August

Infobus Pro Senectute
9.30–12 Uhr, Dorfplatz
Pro Senectute beider Basel

6. August

Quartiertreff
14–16 Uhr, Wilacker 8
dmarku@bluewin.ch

12. und 13. August

50. Leimentaler Fussballturnier
Sportanlage Känelboden
www.ffctherwil.ch

27. August

Kinderflohmi
10–14 Uhr, Familienzentrum
info@familienzentrum.ch

Wiederkehrendes

«Therwiler Wuchemärt»
Mittwoch, 8.15–12 Uhr,
Piazza beim Bahnhöfli
Vorstand Verein Therwiler Wuchemärt

Geschichten für die Kleinen
Mittwoch, 14.30–15 Uhr
(ausser Schulferien)
Gemeinde- und Schulbibliothek Therwil

Offener Treff
(wöchentlich, ausser Feiertage und Schulferien) Montag + Donnerstag 14.30–17 Uhr, Mittwoch 9–11.30 Uhr
Familienzentrum Therwil

Weitere Informationen zu den Veranstaltungen finden Sie unter: www.therwil.ch/de/veranstaltungen

REKLAME

Ein Prachtband über die Therwiler Geschichte

Der Archäologe und Regional-Historiker Paul Gutzwiller veröffentlicht nach einer 30 Jahre währenden Fleissarbeit ein Meisterwerk, das in der Region seinesgleichen sucht. Über 1000 Fotos und Illustrationen sind im Band «Därwil in Bildern» zu finden. In der Erstauflage vom Herausgeber Verein Alt Therwil sind 700 Stück erhältlich.

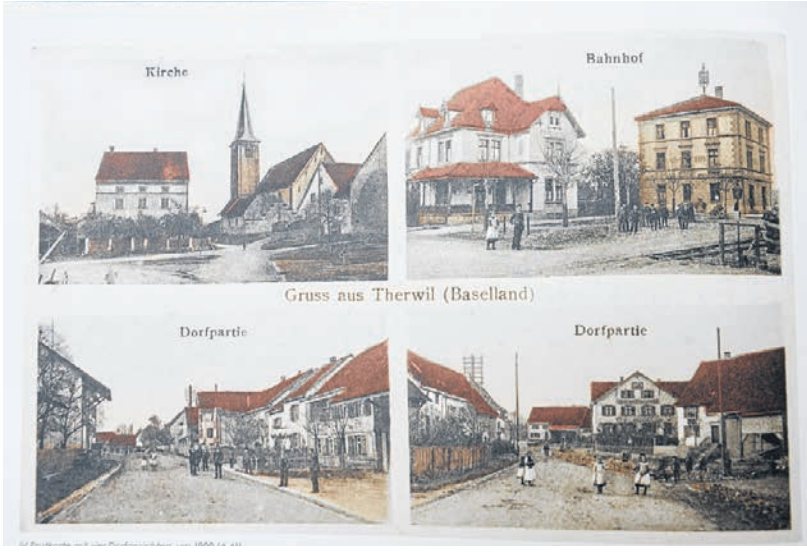

Zum Therwiler Dorfjubiläum im September wird passend ein Geschichtsband erhältlich sein. Das von Paul Gutzwiller verfasste Buch ist ein an Formatgrösse, Seitenstärke und Schönheit kaum zu überbietendes Bilderwerk mit detaillierten Informationen zur Dorf-Historie mit der Vorstellung der einzelnen Gebäude und dort lebenden Menschen. Beginnend mit Funden aus der Ur- und Frühgeschichte mit Zeugnissen aus Eisen- und Bronzezeit und den ersten nachgewiesenen Siedlungsfeldern, deren Zeit beginnend vom 7. Jahrhundert an datiert werden kann, geht es durch die Jahrhunderte. Mit einem Friedhof, Häuserstrukturen und Töpferöfen sind die Aktivitäten auf heutigem Gemeindegebiet schon für das Frühmittelalter nachweisbar. Von grösster Bedeutung ist ausserdem der Weiherplan von 1561. Auf diesem sind die Überreste der ehedem auf zwei Inseln befindlichen Gebäude der Wasserburg eingezeichnet.

Matthäus Merians lebendige Kupferstiche

Im 3. Kapitel wendet sich der Archäologe dann den vergleichenden bildhaften Darstellungen zu. Und die beginnen mit dem berühmten Basler Kupferstecher Matthäus Merian d.Ä. (1593 –1650), der in den Jahren von 1620 bis 1624 drei Dorfmotive – oder Kalenderbilder – verewigt hat. «Er liebte es, Spaziergänge entlang des Birsigs zu unternehmen und dabei die schöne Landschaft des Leimentals und seine idyllischen Dörfer auf Zeichnungen festzuhalten», erzählt Gutzwiller. Die Akribie und Lebendigkeit auf den Kupferstichen sind bemerkenswert. Es mögen romantisierende Darstellungen sein, aber man kann sich dadurch vorstellen, wie sich das Dorfleben um das Jahr 1620 abgespielt hatte. Und das zwei Jahre nach Beginn des schrecklichen 30-jährigen Krieges (1618–1648), der Therwil ab 1634 durch das verheerende Auftreten schwedischer Truppen mehrfach und mit voller Wucht und Zerstörung treffen sollte.

Therwil nach Expertenrat endlich wiedererkannt

Paul Gutzwiller versuchte die 400 Jahre alten Darstellungen im heutigen Dorfbild wiederzufinden. Dies gelang ihm zunächst nicht. Erst der Tipp eines Fachmanns, dass die Kupferstiche mit grösster Wahrscheinlichkeit spiegelverkehrt gedruckt worden waren, war die Lösung. Heureka! «Die ganze Umgebung stimmt», war der Präsident der Museumskommission und Vorstandsmitglied des Vereins Alt Therwil überaus glücklich über den Fortschritt. Die fehlerhafte Darstellung stammte übrigens von Pierre Aubry, dem Graveur des Stichs. Spannend ist in der vergleichenden Betrachtung übrigens bei einer speziellen Perspektive eine Abfolge Kupferstich (1620), Foto (1960) und Foto (2017), findet Gutzwiller.

Therwil jahrhundertelang ein «Bach-Dorf»

Therwil sei für lange Zeit ein «Bach-Dorf» gewesen, so der Buchautor. Eine Vielzahl von Mühlen säumte die Bäche und Teiche. Die Obere und die Untere oder Niedere Mühle etwa, denen Paul Gutzwiller jeweils ein eigenes Kapitel gewidmet hat. «Zumindest zeitweise wurden drei Getreidemühlen gleichzeitig, eine Ölmühle, eine Gipsmühle und eine Knochenmühle betrieben», schreibt der Regional-Historiker in seinem Werk. Das Griengrubenbächli etwa, das im Ostteil des Mittleren Kreises zum Leue-Bach floss, wurde vor 1900 in Röhren unter der Fahrbahn verbannt. Der Mühlebach – auch Dorfbach genannt – im Nordteil des Mittleren Kreises, der durch die Bahnhofstrasse zum Hinterweg und schliesslich in den Marbach floss, verschwand am nördlichen Dorfrand im Jahr 1908 unter den Boden.

Jahrzehntelanges Engagement für «Därwiler» Geschichte

Paul Gutzwiller engagierte sich schon seit Anfang der 1960er-Jahre zunächst für die Bewahrung der historischen Baukultur und kulturhistorischen Gegenständen. Später dann vor allem für die Dokumentierung der historischen Entwicklung. «Als die Kirche 1962/63 grundlegend saniert wurde, habe ich dem damaligen Sigristen Max Nussbaumer geholfen, Gegenstände sicherzustellen.» Da war Gutzwiller gerade mal 13 Jahre alt. Etwas mehr als 20 Jahre später, 1987, wurde er Vorsitzender des 1977 gegründeten Dorfmuseums. Vor allem der Erhalt der alten Bauernhäuser war eines der grossen Ziele des 73-Jährigen. Nicht nur er musste diesbezüglich einige schmerzliche Niederlagen einstecken. Nichtsdestotrotz war und ist sein Engagement für sein «Därwil» ungebrochen.

Grosser Fundus an Bildern im Archiv

Paul Gutzwiller konnte für die Publikation aus einem Fundus von weit über 5000 Fotos und anderen Bildern aus dem Bestand des Dorfmuseums zurückgreifen, die er in mühevoller Arbeit digitalisiert hatte. Über 1000 davon findet der Leser auf den 420 Seiten. Ursprünglich hatte der gebürtige Therwiler die Herausgabe mehrerer Broschüren zu einzelnen Themen geplant. Es ist zum Glück nach Tausenden von Stunden im Dorfmuseum, mehreren Archiven und vor dem Computer mit «Därwil in Bildern» eine Gesamtausgabe geworden. Schon vor einem Jahr hätte Gutzwiller sein Buch publizieren können. Jetzt passt die Bilder-Historie aber auch geradezu ideal zum 799er-Dorfjubiläum, das vom 9. bis 11. September gefeiert werden wird. Das Buch gibt es dann sinnigerweise für CHF 79,90, später ist es für CHF 99.– erhältlich.

Eine bemerkenswerte Detailtreue findet der Leser bei der Zusammenstellung am Ende der Publikation, wo alle 125 Häuser auf dem Katasterplan von 1828/1830 chronologisch und mit Querverweisen aufgelistet sind. Auch das ein Meisterwerk.

«Dieses Buch widme ich dem Andenken von Hugo Brodbeck-Saladin (1938–2021), dem engagierten Mitglied der Museumskommission und unermüdlichen Erforscher der Geschichte Therwils auf der Basis mündlicher und schriftlicher Quellen», schreibt Paul Gutzwiller auf den Eingangsseiten von «Därwil in Bildern». Sein Vereinskollege war ihm über Jahrzehnte ein überaus geschätzter Begleiter in Sachen Dorf-Historie gewesen.

Ulf Rathgeber

reinhardt

ILLUSTRIERTES BASELBIET

Simon Brunner, Arben Abdulahi, Aurel Hiltmann

Illustriertes Baselbiet – Fotografisch auf den Spuren des Baselbieterliedes

Eine Tour durchs Baselland anhand des Baselbieterliedes

40 Seiten, Hardcover

ISBN 978-3-7245-2553-0

CHF 24.80

Erhältlich im Buchhandel oder unter
www.reinhardt.ch

«Vo Schönebuech bis Ammel, vom Bölche bis zum Rhy, lyt frei und schön das Ländli, wo mir deheime sy».

GEMEINDEVERWALTUNG

Kirchgasse 13
Telefon 061 726 89 89
www.ettingen.ch

Öffnungszeiten:
Mo 8.30–11.30 / 14–18.30 Uhr
Di, Do 8.30–11.30 Uhr
Mi, Fr 8.30–11.30 / 14–16 Uhr

GEMEINDEPRÄSIDENTIN

Sibylle Muntwiler-Stöcklin
Telefon 079 515 01 04
E-Mail: sibylle.muntwiler@ettingen.ch
Sprechstunde nach Vereinbarung

GEMEINDEVERWALTER

Jean-Claude Baumann
Telefon 061 726 89 80
In dringenden Fällen ausserhalb der Bürozeiten: Telefon 079 692 10 89

WERKHOF

Hauptstrasse 42a
Telefon 061 721 50 73

GEMEINDEPOLIZEI

Jörg Linder
Telefon 061 726 89 74 / 079 796 29 34
Termine nach vorgängiger telefonischer Vereinbarung.
Bei Abwesenheit in dringenden Fällen: Polizei Basel-Landschaft, Telefon 117

BESTATTUNGSWESEN

Einwohnerdienste
Telefon: 061 726 89 89
E-Mail: einwohnerkontrolle@ettingen.ch
Wir bitten um eine telefonische Terminvereinbarung.

WASSERVERSORGUNG / BRUNNMEISTER

Heinis AG, Biel-Benken
Telefon 061 726 64 22 (tagsüber) und
Telefon 079 218 66 22 (Pikettdienst)

FÖRSTER

Christoph Sütterlin
Telefon 061 731 11 16 / 079 426 11 23

GGA-STÖRUNGSDIENST

Telefon 061 926 77 99

BÜRGERGEMEINDE

Geschäftsstelle: Im Nebengraben 21
Telefon 061 723 19 90
Claudia Thüring-Schaub

INFORMATIONS- UND BERATUNGSSTELLE FÜR BETREUUNG, PFLEGE UND ALTER

Tel. 061 405 45 45
info@bpa-leimental.ch
www.bpa-leimental.ch
Weitere Adressen finden Sie im Telefonbuch oder unter www.ettingen.ch.

GEMEINDEINFORMATIONEN

ZENTRALE DIENSTE

Schliessung der Gemeindeverwaltung und der Aussenstellen am Bundesfeiertag

Die Gemeindeverwaltung und die Aussenstellen bleiben am **Montag, 1. August 2022** geschlossen.

Für die Anmeldung von Todesfällen steht Ihnen im Auftrag der Gemeinde an den Wochentagen (ohne Samstag und Sonntag) jeweils zwischen 8–17 Uhr das Bestattungsinstitut R. Basler Bestattungen als Pikettdienst unter der Nummer 061 751 16 15 (Büro Aesch) oder 061 721 10 50 (Büro Therwil) zur Verfügung.

Wir wünschen der Einwohnerschaft einen schönen 1. August.

Gemeindeverwaltung, Zentrale Dienste

GEMEINDEPOLIZEI

Begegnungszone Gempenweg

Bei der Erstellung des Kindergartens Gempenweg wurde der Fahrbahnbereich davor in eine Begegnungszone umgewandelt. Der Beginn dieser Begegnungszone wird mit dem Signal 2.59.5 (Signalisationsverordnung SSV) angezeigt und das Ende mit dem Signal 2.59.6.

Das Signal «Begegnungszone» (Sig. 2.59.5) kennzeichnet Strassen in Wohn- und Geschäftsbereichen, auf denen die Fussgänger*innen und Benützer*innen von Skateboards, Trottinetts etc. die ganze Verkehrsfläche benützen dürfen. Sie sind gegenüber dem übrigen Verkehr vortrittsberechtigt, dürfen diesen jedoch nicht unnötig behindern. Die Strasse kann an jeder Stelle der Zone also vortrittsberechtigt überquert werden und die maximale Höchstgeschwindigkeit innerhalb der Zone beträgt 20 km/h. Der Beginn der Begegnungszone am Gempenweg wird neben der ordentlichen Signalisation mit einer grossflächigen, roten Bodenmarkierung angezeigt. Zudem sorgen bauliche Massnahmen (Belagskissen) dafür, dass die vorgeschriebene Höchstgeschwindigkeit eingehalten wird.

Zusätzlich wird zu Beginn der Begegnungszone ein generelles Halteverbot (Sig. 2.49 Halten verboten) angezeigt. **Somit ist auch das Ein- und Aussteigenlassen von Schulkindern nicht erlaubt.** Die Einhaltung des Halteverbots wird durch die Gemeindepolizei kontrolliert und bei Nichteinhaltung mit einer Busse geahndet. Vor dem Trakt 4 des Schulhauses Hintere Matten wie auch an der Baselstrasse stehen genügend Parkplätze zum Güter- und Personenumschlag zur Verfügung. Grundsätzlich sollten Kinder jedoch zu Fuss zur Schule kommen und nicht unnötigerweise mit dem sogenannten «Eltern-Taxi» gefahren werden.

Gemeindeverwaltung, Gemeindepolizei

Aktuelle Bücher aus dem **Friedrich Reinhardt Verlag**
www.reinhardt.ch

GENERATIONENBEAUFTRAGTE

Sommerbuvette in Therwil statt Jugetti während den Sommerferien

Das Jugetti bleibt während den gesamten Schul-Sommerferien geschlossen.

Wer Lust und Zeit hat oder gar Langeweile verspürt, der kommt einfach nach Therwil auf den Sportplatz Känelboden. Dort betreiben die Fachpersonen der Jugendarbeit Ettingen und der Offenen Kinder- und Jugendarbeit Therwil die beliebte Sommerbuvette. Jeden Mittwoch von 16 bis 22 Uhr (nur bei schönem Wetter!). Kommt vorbei und lasst uns die Sommerabende zusammen geniessen! *Gemeindeverwaltung, Generationenbeauftragte*

GRATULATIONEN

Geburtstage

Hermann Walter,
wohnhaft am Kammermattweg 10, feiert am 22. Juli 2022 seinen 94. Geburtstag.

Keller Beat,
wohnhaft am Richenmattweg 27, feiert am 26. Juli 2022 seinen 80. Geburtstag.

Der Gemeinderat gratuliert ganz herzlich und wünscht einen schönen Festtag und alles Gute.

VERANSTALTUNGSKALENDER

24. Juli
Gottesdienst
10.30–11.30 Uhr, Ref. Kirche, Oberwil
Reformierte Kirchgemeinde

31. Juli
Gottesdienst
11–12 Uhr, Ref. Kirche, Therwil
Reformierte Kirchgemeinde

1. August
Gottesdienst zum Nationalfeiertag mit Alphornmusik
10–11 Uhr, Katholische Kirche
Röm.-kath. Kirchgemeinde

7. August
Gottesdienst
10.30–11.30 Uhr, Ref. Kirche, Oberwil
Reformierte Kirchgemeinde

Die Verantwortung für die Richtigkeit der publizierten Daten liegt bei den Vereinen bzw. Veranstaltern.

Aktuelle Bücher aus dem Reinhardt Verlag
reinhardt
www.reinhardt.ch

EBENRAIN – ZENTRUM FÜR LANDWIRTSCHAFT, NATUR UND ERNÄHRUNG

Information Erstellung Laichgewässer Stapflenreben

Die Abteilung Natur und Landschaft des Kantons BL plant im Gebiet «Stapflenreben» oberhalb des Grundmattwegs in Ettingen (Parz. 2037) im Spätherbst 2022 ein neues Laichgewässer für Amphibien zu erstellen.

Damit soll einerseits die lokal vorkommende Geburtshelferkröten-Population gefördert, sowie auch ein Trittsteinbiotop für die ökologische Vernetzung zwischen den bestehenden Weihern im Steinbruch Grundmatt und dem Weiher Hinterbuch (Kt. SO) geschaffen werden.

Der Weiher wird als ablassbarer Folienweiher (Folie aus Naturkautschuk, mit Gelbkies oder Mergel überdeckt) gestaltet und ins Gelände eingepasst. Rundherum werden neue Strukturen als Unterschlüpfe geschaffen. Davon profitieren nicht nur die Geburtshelferkröten, sondern auch weitere Amphibien, Reptilien und Kleintiere.

Damit soll die zurzeit noch suboptimale Situation für Amphibien verbessert werden. Einen detaillierten Projektbeschrieb finden Sie auf der Website der Gemeindeverwaltung Ettingen unter www.ettingen.ch.

Für Rückfragen steht Ihnen das Landwirtschaftliche Zentrum Ebenrain unter der Tel.-Nr. 061 552 21 16 gerne zur Verfügung.

Ebenrain – Zentrum für Landwirtschaft, Natur und Ernährung

RECYCLINGKALENDER

	Juli	August	September
Hauskehricht/ Kleinsperrgut	Di	Di	Di
Altpapier	6.	3.	7.
Biosammlung	Mi	Mi	Mi
Häckseldienst	–	–	8.

REKLAME

Lieber Hochspannungsleitung als Erdverkabelung

Fachmann Angelus Wismer aus Ettingen zählt gute Gründe auf, warum die neue Hochspannungsleitung hinüber zum Froloo tatsächlich besser hoch hinaus gehen sollte. Der Elektrobiologe kann mit exakten Messmethoden verblüffend starke Auswirkungen elektrischer und elektromagnetischer Wechselfelder aufzeigen.

«Die Bürgergemeinde in Sorge wegen neuer Stromleitung» war die Überschrift eines Artikels im «BiBo» über eine Veranstaltung am 28. Juni in der Therwiler Mehrzweckhalle. Dort war über die neue Energietrasse von «Swissgrid» von Flumenthal hinüber zum seit 2014 in Betrieb befindlichen Unterspannwerk Froloo informiert worden. Diese soll als 220-Kilovolt-Leitung die bisherige 145-Kilovolt-Leitung ersetzen. In den aktuellen Abwägungen geht es darum, ob die Leitung ober- oder unterirdisch verlegt werden soll. Die Kostendifferenz zwischen Erdverkabelung – CHF 230 bis 290 Millionen – und Hochspannungsleitung – CHF 60 bis 80 Millionen ist beträchtlich. Eine dritte Variante ist die Hochspannungsleitung von Flumenthal bis Ettingen und von dort aus die Erdverkabelung bis ins Froloo – Kostenpunkt: CHF 80 bis 100 Millionen. Widerspruch in Sachen Erdverkabelung im Bereich Ettingen-Therwil kam noch während der Veranstaltung vom Präsidenten der Bürgergemeinde Therwil, Christoph A. Bieri. Er monierte, dass Grundstückseigentümer, wie die Bürgergemeinde oder Landwirtschaftsbetriebe, nicht – wie zu erwarten – von Anbeginn mit einbezogen werden. Seine Befürchtung ist, dass eine 25 Meter lange Schneise durch den Bürgerwald gezogen werden wird. Dies wäre mit beträchtlichen finanziellen Einbussen für die Bürgergemeinde verbunden.

Vermeintlich gute Alternative Erdverkabelung

Einer der 50 Teilnehmer an der Versammlung in der Mehrzweckhalle war Elektrobiologe Angelus Wismer aus Ettingen. «Ich habe mich nicht zu Wort gemeldet», sagte der Fachmann. Allerdings hat er eine klare Empfehlung für die oberirdische Hochspannungsleitung und auch mehrere Begründungen parat. Die neue Leitung soll mit dem wirtschaftlich sinnvoll grösstmöglichen Abstand vom Boden errichtet werden. Je grösser die Distanz zu Menschen sei – und da sind rund zwei Meter unter der Erde eben anders als Dutzende Meter über der Erde –, umso besser. Auch ihm ist klar, dass eine Schneise, etwa durch den Wald, nicht sonderlich schön ist und darüber hinaus einen beträchtlichen Eingriff in die Umwelt darstellt.

Zuverlässige Messungen im Wohnbereich

Noch viel mehr als mit dem Thema Hochspannungsleitungen ist Angelus Wismer mit Fragen beschäftigt, welche Auswirkungen elektrische Felder und elektromagnetische Wechselfelder unmittelbar auf die Gesundheit und das Wohlergehen von Menschen haben. Und das schon seit 1986. Dabei geht es um «sämtliche Frequenzen vom Radio über das Natel und das kabellose Telefon bis zum Internet». Nur wenige wissen, welche Probleme die Wechselfelder verursachen können. Und wenn sie es leidvoll erfahren, sind sie froh, wenn es kompetente Ansprechpartner gibt, die mit Messungen feststellen können, dass es tatsächlich keine Einbildung ist. Äusserst problematisch sind «Magnetfelder am Schlafplatz», betont der Ettinger. «Das kann extrem sein.» Und da ist die Sprache von einfachen Nachttisch-Lampen, die ein beträchtliches Spannungsfeld erzeugen können. «Man kann schon etwas machen», betont Wismer. Und das auch vergleichsweise einfach. «Elektro-Smog» kann reduziert werden.

WLAN anschalten, wenn es gebraucht wird

Nicht weniger problematisch ist der WLAN-Anschluss, den es heutzutage in den allermeisten Haushalten gibt. Anschalten, wenn er gebraucht wird. Ausschalten, wenn er nicht mehr gebraucht wird – so einfach kann man es zur eigenen Gesunderhaltung handhaben. Überdies spart man so nicht unbeträchtlich Strom. Ein anderes Thema sind Mobilfunksendemasten. Auch da spricht sich der Elektrobiologe wie bei Stromleitungen dafür aus, dass die Masten auf Dächern wenigstens um einige Meter angehoben werden. Alleine das reiche aus, um schädliche Auswirkungen zu reduzieren. Ein anderer Bereich sind die Magnetfelder entlang von Bahnstrecken. Davon sind aber üblicherweise nicht so viele Menschen unmittelbar betroffen.

Diverse Anzeigegeräte

Angelus Wismer verfügt über diverse Anzeigegeräte, mit denen elektrische Felder und elektromagnetische Wechselfelder nachgewiesen werden können. «Ich bin schweizweit aktiv», sagte der Ettinger. Vor allem in der Deutschschweiz bis Graubünden, aber auch bis ins Tessin. Seit 2013 ist der Berater pensioniert. Seiner Profession geht er aber weiterhin nach und hat jede Menge Tipps parat: «Einen Kabelsalat unter einem Bett möglichst vermeiden», ist der eine. «Am Schlafplatz keine Netz- oder Ladegeräte verwenden», ist der zweite. Und: Nachttisch-Lampen sind nur mit 2-poligen Steckern bestückt und müssen für ein niedriges Wechselfeld «richtig» eingesteckt werden. Aber, wer weiss das schon? Ein weiterer dringender Hinweis: «Radiowecker, Musikanlagen, Netzgeräte und TV-Geräte sind von einem Schlafplatz mindestens ein bis eineinhalb Meter zu distanzieren.»

Strahlenquelle Telefon

Bei schnurlosen Telefonen sollte man darauf achten, dass diese «über einen Modus ECOMODE PLUS verfügen, welches über das Menü zuerst aktiviert werden muss (im Lieferzustand deaktiviert)», schreibt er in einer Handreichung. «Wird der ECOMODE PLUS nicht aktiviert, sendet die Antenne ununterbrochen über 24 Stunden. Mit der Aktivierung wird die Antenne vom drahtlosen Haustelefon erst bei einem ein- oder ausgehenden Anruf aktiviert. Die Existenz des Modus ist bei der Verwendung eines Baby-Phones besonders wichtig. Überdies sollte «das Sendegerät eine möglichst grosse Distanz zum Kinderbett aufweisen». Gleiches gilt für das Natel.

Der Informationsbedarf ist gegeben. Immerhin kommt Angelus Wismer, einschliesslich dieses Jahres, auf mittlerweile schon über 700 Beratungen, die er zum gesundheitlichen Wohl von Kunden durchgeführt hat.

Ulf Rathgeber

REKLAME

Aktion
Aus Liebe zum Dorf und zum Portemonnaie.
Montag, 18.7. bis Samstag, 23.7.22

-25% 10.40 statt 13.90
FAMILIA MÜESLI
div. Sorten, z.B. c.m. plus original, 2 x 600 g

-22% 7.50 statt 9.65
KAMBLY BISCUITS
div. Sorten, z.B. Primavera, Mischung, 175 g

-21% 6.95 statt 8.85
ROLAND PETITE PAUSE
Chocolat, 3 x 105 g

-20% 25.40 statt 31.80
MÉDAILLE D'OR KAFFEE
div. Sorten, z.B. Bohnen, 3 x 500 g

-20% 7.60 statt 9.60
RAMSEIER FRUCHTSAFT
div. Sorten, z.B. Multivitamin, 4 x 1 l

-34% 9.90 statt 15.-
VOLVIC
Grüntee Minze, 6 x 1,5 l

-29% 8.90 statt 12.60
APPENZELLER QUÖLLFRISCH
Dose, 6 x 50 cl

-23% 6.90 statt 9.-
ELMEX
div. Sorten, z.B. Zahnpasta Sensitive Plus, 2 x 75 ml

-41% 8.30 statt 14.30
PLENTY HAUSHALTPAPIER
weiss, 2-lagig, 8 Rollen

-33% 8.40 statt 12.60
WC FRISCH
div. Sorten, z.B. Kraft-Aktiv Blütenfrische, 3 x 50 g

Ab Mittwoch
FRISCHE-AKTION

ZÜGER MOZZARELLA-KUGELN
IP-Suisse, Trio, 3 x 150 g
-33% 4.20 statt 6.30

-27% 6.50 statt 9.-
APRIKOSEN
Schweiz, per kg

-30% 4.50 statt 6.50
RAMATI-CHERRYTOMATEN
Schweiz, 500 g

-23% 1.60 statt 2.10
EMMI ENERGY MILK
div. Sorten, z.B. Erdbeer, 3,3 dl

-20% 3.40 statt 4.30
AGRI NATURA SALAMI MILANO
geschnitten, 65 g

-33% 2.90 statt 4.35
AGRI NATURA SCHWEINSSTEAK
mariniert, per 100 g

-20% 6.60 statt 8.30
FRISCO RAKETE
12er-Pack

Folgende Wochenhits sind in kleineren Volg-Läden evtl. nicht erhältlich:
Druck- und Satzfehler vorbehalten.

OVOMALTINE SCHOKOLADE & BISCUITS div. Sorten, z.B. Schokolade, 5 x 100 g — 9.95 statt 14.75
CHIRAT KRESSI div. Sorten, z.B. Kräuter, 2 x 1 l — 5.60 statt 6.60
BALISTO GETREIDERIEGEL div. Sorten, z.B. Peanuts, 156 g — 4.20 statt 4.95
LA CÔTE AOC Lumière du Soleil, Schweiz, 75 cl, 2020 — 8.50 statt 10.70
KNORR NOODLES div. Sorten, z.B. Chicken, 2 x 70 g — 3.50 statt 4.20
FREIXENET CARTA NEVADA Semi Seco, 75 cl — 8.95 statt 11.20
THOMY SQUEEZE SAUCEN div. Sorten, z.B. Knobli, 300 ml — 2.65 statt 3.15
FILETTI div. Sorten, z.B. Sensitive, Gel, 2 x 1,5 l — 21.80 statt 29.80

Alle Standorte und Öffnungszeiten finden Sie unter volg.ch. Dort können Sie auch unseren wöchentlichen Aktions-Newsletter abonnieren. Versand jeden Sonntag per E-Mail.

Volg frisch und fründlich

REGIONALE VEREINE

Ärzteverein Leimental
Kontakt: Dr. med. Paul Ruff, Lindenrain 5, 4104 Oberwil, Tel. 061 402 05 05

Chor-Gemeinschaft der reformierten Kirchgemeinde Oberwil-Therwil-Ettingen
Kontakt: Renate Egger, Tel. 061 721 16 49. *Proben:* Mo 19.45–21.30 Uhr in der reformierten Kirche Therwil

Elternbildung Leimental
Die Elternbildung unterstützt und begleitet Familien und familienähnliche Lebensgemeinschaften von Müttern, Vätern und anderen Erwachsenen, welche eine erzieherische Aufgabe wahrnehmen. Wir bieten: Eltern-Kindgruppen, Vorträge, Workshops, Führungen, Kreativ- und Bastelkurse. Babysitterkurse des Schweizerischen Roten Kreuzes. *Kontakt:* Corinne Steiner, Tel. 061 712 31 12, E-Mail: sekretariat@ebil.ch, www.ebil.ch

Freie Evangelische Gemeinde Leimental
Mühlemattstrasse 35b, 4104 Oberwil (Fiat-Garage-«Itamcar», gegenüber Coop Megastore, zwischen Oberwil und Therwil). Aktuelles Programm siehe BiBo-Kirchenzettel oder www.feg-leimental.ch. Pfarrer: Raffael Käser, Bahnweg 16, 4107 Ettingen, Tel. 076 723 66 62, E-Mail: pfarrer@feg-leimental.ch.

Hauseigentümerverein (HEV) Binningen-Bottmingen-Oberwil
Geschäftsstelle: c/o Trifortis GmbH Immobilientreuhand, Mühlegasse 6, 4104 Oberwil. Mo–Fr, 8.30–12 Uhr, Tel. 061 421 46 47, E-Mail: info@hev-bbo.ch, Homepage: www.hev-bbo.ch. *Rechtsberatung:* Dr. Sven Oppliger, Advokat, LEXPARTNERS., Kirchplatz 16 / Postfach 916, 4132 Muttenz, Tel. 061 467 90 00, E-Mail: beratung@hev-bbo.ch

Naturfreunde Sektion Baselbiet
Gemeinsam die Natur erleben mit wandern, Ski fahren, Velo fahren. Tages-, Wochenend- und Ferienangebote. www.naturfreunde-nw.ch

Joggen mit Spass in Therwil und Allschwil
Do, Therwil, 99-Turnhalle, Treffpunkt 19.00 Uhr; Di, Allschwil, Eisweiher, 18.45 Uhr
Auskunft: www.laufbewegung-bl.ch oder E-Mail an info@laufbewegung-bl.ch

Studienchor Leimental
Proben Do, 19.45–21.45 Uhr in der Aula des Schulhauses Känelmatt Therwil. *Dirigent:* Sebastian Goll. *Präsident:* Urs Berger, Tel. 061 721 60 41

Schwimmclub Bottmingen–Oberwil
Schwimmkurse für Kinder und Erwachsene und Trainings für WettkampfschwimmerInnen. Postfach 442, 4103 Bottmingen, Tel. 079 337 95 07, E-Mail: club@sbo-online.ch, www.sbo-online.ch

Unihockey Basel Regio
Unihockey Basel Regio, Postfach 837, 4104 Oberwil. *Geschäftsführer:* R. Altermatt, E-Mail: gs@unihockey-baselregio.ch, Internet: www.unihockeybaselregio.ch, Facebook: facebook.com/UnihockeyBaselRegio, Kontakt für Trainings: sport@unihockeybaselregio.ch

Verein Freizeitwerkstatt Holz, Binningen
Ort: Mühlemattschulhaus, Lindenstrasse 19, Binningen, im UG (hint. Eingang von Seite Birsig), jeweils Dienstag, 19–22 Uhr, im Wintersemester auch Samstag, 14–17 Uhr. Als Mitglied profitiert man von günstigeren Benutzungsgebühren. Auskunft erteilt der Vizepräsident Hermann Hofstetter, Tel. 061 421 81 54

Verein Kreatives Wirken Binningen
Angebote von Erwachsenenbildungskursen wie Kleider nähen und ändern, Ledernähen, Töpfern, Malen/Zeichnen, Stricken, Aikido, Gymnastik usw. *Geschäftsstelle:* Tel. 077 449 16 94, E-Mail: info@vkw-binningen.ch, vkw-binningen.ch

VerkehrsVerein Leimental
Verein zur Erhaltung und Förderung der dörflichen Kultur von Basel bis Burg. Bietet den Mitglieder Anlässe, Exkursionen und Besichtigungen. *Präsident:* Mike Keller, Binningen, *Vizepräsident:* Peter Billeter, Hofstetten. *Infos*: www.leimental.ch, *Kontakt:* info@leimental.ch

BINNINGEN

Brockenstube Frauenverein Binningen
Kronenweg 16, 4102 Binningen. Öffnungszeiten: Mo. 9–11 Uhr. Mi. 16–20 Uhr Während den Schulferien teilweise geschlossen. Möbel und grössere Warenmengen nehmen wir gerne unter vorheriger Absprache entgegen. Auskünfte während den Öffnungszeiten unter Tel. 061 421 80 55 oder unter E-Mail susi-fahrni@bluewin.ch

Kunstverein Binningen
Der Kultur begegnen in Binningen und in der Region, monatliche Veranstaltungen. *Präsident:* Philippe Meerwein, Tel. 061 423 14 60, E-Mail: kontakt@kunstvereinbinningen.ch, www.kunstvereinbinningen.ch

LAR Binningen Leichtathletik Riege
Wir bieten Trainings an, ab dem Kindergartenalter. Weitere Infos erhalten sie von Charlotte Marti, Tel. 079 585 12 03, oder über unsere Homepage www.lar-binningen.ch

Margarethen-Kantorei Binningen-Bottmingen
Präsident: Beat Siegrist, Astershagstrasse 11, 4103 Bottmingen, Tel. 061 421 65 06, E-Mail: info@margarethen-kantorei.ch. *Proben:* Di, 19.45–21.45 Uhr, Saal der reformierten Kirche Bottmingen, www.margarethen-kantorei.ch

Seniorenverein Binningen
Jeden Mittwoch, 13.30–17 Uhr, Spiel- und Jassnachmittag, im Kronenmattsaal sowie diverse Anlässe und Ausflüge. *Auskunft:* P. Eichenberger, Präsident, Tel. 079 333 69 49, www.seniorenverein-binningen.ch

Tischtennis-Club
TK-Präsident: P. Roth, Tel. 079 704 92 17. *Training:* Do, 19–22 Uhr (Akt.). Fr, 18–20 Uhr (Jug.), 20–22 Uhr (Akt.). Neusatz-Turnhalle www.ttcbinningen.ch

BOTTMINGEN

BOZ Familien- und Begegnungszentrum
Therwilerstrasse 14, Bottmingen. *Mami's Treff:* Fr, 9.30–11 Uhr. *Büroöffnungszeiten:* Di, 9–11 Uhr. Während der Schulferien und an Feiertagen ist das BOZ geschlossen. Tel. 061 421 23 71, E-Mail: info@bottmingerzentrum.ch, www.bottmingerzentrum.ch

Burggartenkeller-Verein
Information über Programm und Mitgliedschaft: Dr. Werner Ettlin, (Präsident), Nussbaumweg 10, Tel. 061 421 65 85. E-Mail: wernerettlin@gmail.com. *Zuständig für die Vermietung:* Mirjam Oetiker, E-Mail: vermietung@burggartenkeller.ch, Tel. 078 667 59 19

Damenriege
Turnstunden: Mi, 20.15–21.45 Uhr, Turnhalle Burggarten. *Präsidentin:* Nicole Schweighauser, Probsteiholzweg 2, 4103 Bottmingen, Tel. 061 402 14 87, E-Mail: nicole@schweighauser.ch

Mädchenriege
Turnen am Mittwochabend für Mädchen von 7 bis 13 Jahren in der Burggarten-Turnhalle. *Kontakt:* Priska Schöni, Tel. 061 361 38 60 / 076 409 63 90

Märtgruppe Bottmige
Organisation des Bottminger Wochenmarktes. Di, 8.30–11.30 Uhr, Therwilerstrasse 16. *Kontakt:* Jacqueline Ankli, Tel. 061 401 13 61, Annegret Wiesner, Tel. 061 421 54 52 / 079 295 70 52

Musikverein
Präsident: Herbert Brandt, Gartenweg 11, 4118 Rodersdorf, Tel. 061 731 35 65; *Musikprobe:* Mi, 19.45–21.30 Uhr. *Jungmusikanten-Ausbildung:* Mi, 16–19.30 Uhr. Musikprobe sowie Ausbildung in der Zivilschutzanlage Schlossgasse (Burggarten-Schulhaus)

Samariter-Verein
Präsidentin: Tanja Oser, Am Chatzebach 5, 4104 Oberwil, Tel. 061 401 06 94, E-Mail: praesident@samariter-oberwil.ch. *Kurswesen:* Tanja Oser, Am Chatzebach 5, 4104 Oberwil, Tel. 061 401 06 94, E-Mail: kurse@samariter-oberwil.ch. *Postendienst:* Ruth Hoffmann, Lindenrain 33, 4102 Binningen, Tel. 079 285 16 35, E-Mail: postendienst@samariter-oberwil.ch

Senioren für Senioren
Auftragsvermittlung für Senioren. Sprechstunde in der Gemeindestube jeden Mi, 9–11 Uhr. Tel. während der Öffnungszeit: 061 421 65 00, im Notfall Tel. 061 421 78 67 (Frau Ch. Strasser)

Ski-Club Badus
Kontakt: Martin Zoller, Hohlegasse 49, 4104 Oberwil, Tel. 061 421 38 05. *Skiturnen:* Do; *Wintersemester:* 19–20 Uhr Softtraining, 20–21 Uhr Unihockey; *Sommersemester:* 19–20 Uhr Jogging oder Hockey. *Auskunft:* Jürg Feubli, Tel. 061 402 18 15

Turnverein Bottmingen, www.tvbottmingen.ch
Leichtathletik, Geräteturnen, Fitness usw. Turnstunden Di und Fr, 20–22 Uhr, Turnhalle Burggarten. *Präsident:* Martin Wiesner, Therwilerstrasse 5a, 4103 Bottmingen, Tel.079 402 44 47, E-Mail: praesident@tvbottmingen.ch *Oberturner:* Samuel Mathis, Gundeldingerstrasse 485, 4053 Basel, Tel. 077 408 48 88, E-Mail: samuelmathis@gmx.ch

Verein Tagesfamilien
Kontaktstelle: Therwilerstrasse 14, 4103 Bottmingen, Tel. 061 421 23 71. *Öffnungszeiten:* Mo, 9–10 Uhr, Do, 10–11 Uhr

OBERWIL

Altersverein Oberwil und Umgebung
Wer wir sind und was wir tun, ersehen Sie von Zeit zu Zeit auf der Seite Oberwil. Sie sind freundlich eingeladen. *Kontakt:* Ruth Christen, (Präsidentin), Tel. 061 401 49 10

AWO Aktion Wohnliches Oberwil
Unser Aktionsfeld: Sachpolitik (Natur und Umwelt, Jugend, Bauzone, Verkehr) für eine wohnliche und lebenswerte Zukunft unserer Gemeinde. Postfach, 4104 Oberwil. *Kontakt:* Ralph Zillig, Allschwilerstrasse 32, Tel. 061 403 90 68, E-Mail: info@awo4104.ch, www.awo4104.ch

Badminton-Club
Präsident: Christian Kalberer, Bruderholzstrasse 69, 4104 Oberwil, Tel. P 061 401 22 51, N 079 352 09 11, E-Mail: ckalberer@bluewin.ch; *Erwachsenentraining:* Mo und Do, 20–22 Uhr (Gymnasium Oberwil), *JuniorInnentraining:* Di, 18–20 Uhr (Hüslimatt-Turnhalle). JuniorInnen ab 12 Jahren sind zu einem Probetraining immer willkommen

Damenriege Oberwil
Präsidentin: Ulla Kammermann, Tel. 061 401 28 09; Leiterin: Susanne Degen, Tel. 061 401 22 88. *Gymnastik/Spiele:* Mi, 20.15–21.45 Uhr, Hüslimatt-Turnhalle. *Aerobic:* Mi, 20.15–21.15 Uhr, Hüslimatt-Turnhalle. *Gesundheitsturnen:* Mi, 16.45–17.45 Uhr, Wehrlin-Turnhalle. Für Interessierte aller Altersstufen, jederzeit

Fussball-Club Oberwil
Postfach 254, 4104 Oberwil. *Präsidium:* Christian Kern, Tel. 079 424 27 32, E-Mail: christian@fcoberwil.ch *Sekretariat:* Nadine Giese, Tel. 076 321 52 09, E-Mail: nadine@fcoberwil.ch *Sportchef:* Fabrizio Lupi, Tel. 079 776 77 21, E-Mail: fabrizio@fcoberwil.ch *Junioren-Obmann (Junioren B–D):* Michel Trefzer, Tel. 079 511 61 08, E-Mail: michel@fcoberwil.ch *KiFu-Obmann (Junioren E–G):* Stephan Rudin, Tel. 079 397 80 02, E-Mail: stephan@fcoberwil.ch

Gewerbe-Verein Oberwil / Biel-Benken
Präsident: c/o Thomas Schulte, Allschwilerstrasse 33, 4104 Oberwil

Handballclub Oberwil
Schnuppern im Training ist jederzeit möglich. Bei Fragen und zur Anmeldung zum Schnuppertraining bitte den Junioren-Chef Nicolas Fürer kontaktieren. Weitere Informationen auf der Homepage hcoberwil.ch. *Kontakt:* Nicolas Fürer, Tel. 079 588 80 30, E-Mail: nicolas.fuerer@hsg-leimental.ch

Jodlerklub
Hast du Freude am Singen, Jodeln und an guter Kameradschaft? Ja – dann komm zu uns! *Präsident:* Arnold Thürkauf, *Korrespondenzadresse:* Postfach 416, 4104 Oberwil, Tel. 061 401 22 83/079 439 63 58. *Proben:* Do, 20–22 Uhr, *Probelokal:* Bottmingerstr. 75, Oberwil

Kinderkleiderbörse Rösslirytti
Bahnhofstrasse 6, 4104 Oberwil. Tel. 061 403 01 40. Mo und Do, 14–16.30 Uhr; Sa, 9.30–12 Uhr

Kynologischer Verein Oberwil und Umgebung
Roland Wirth, Präsident, Hohlweg 23, 4104 Oberwil, Tel. 079 353 06 70, E-Mail: info@kvoberwil.ch www.kvoberwil.ch

Ludothek Oberwil
Bahnhofstrasse 6, Oberwil, Tel. 061 403 02 30 (Combox). *Öffnungszeiten:* Mo, 14.30–16.30 Uhr, Do, 14.30–16.30 Uhr, Sa, 10–12 Uhr. *Kontakt:* Yasmin Weber, Tel. 061 401 10 81

Männerchor Sängerbund
Kontakt: Hans Ulrich Schötzau, Winkelweg 8, 4105 Biel-Benken, Tel. 061 421 05 73; *Proben:* Di, 19.30–21 Uhr; *Probelokal:* Bottmingerstrasse 75

Männerriege
Kontakt: Christian Bratschi, Im Goldbrunnen 31, 4104 Oberwil, Tel. 061 401 04 26. Fitness, Gymnastik, Ballspiele u. a. Indiaca als Mannschaftssport. Männer jeglichen Alters willkommen. *Turnstunde:* Mo, 20 Uhr, Turnhalle Hüslimatt

Musikverein
Kontakt: George Gentsch (Präsident), Hafenrainstr. 26, 4104 Oberwil, Tel. 061 401 48 34. *Probetag:* Montag, 19.45–21.30 Uhr; *Probelokal:* Bottmingerstrasse 75

MuKi-Turnen Oberwil
Kurse an diversen Vormittagen für Kinder ab 2½ Jahren mit Begleitperson. Alle Infos und Anmeldung finden Sie auf unserer Homepage www.muki-oberwil.ch

Naturspielgruppe Tipi im Zaubergärtli
Kathinka Eschbach-Neff, Tel. 061 401 32 06 E-Mail: kathinka.eschbach@bluewin.ch Barbara Mensch Colucci, Tel. 061 401 59 41 E-Mail: drissel@bluewin.ch

NVO Natur- und Vogelschutz-Verein
c/o Roland Steiner, Schmiedengasse 29, 4104 Oberwil, Tel. 061 401 09 57.

Pro Birsigthalbahn
Setzt sich für den Erhalt der alten BTB-Wagen ein. Postfach, 4104 Oberwil. *Präsident:* Paul Gschwind, *Vizepräsident:* Hans Tschopp, info@probirsigthalbahn.ch, www.probirsigthalbahn.ch

Samariter-Verein
Präsidentin: Tanja Oser, Am Chatzebach 5, 4104 Oberwil, Tel. 061 401 06 94, E-Mail: praesident@samariter-oberwil.ch. *Kurswesen:* Tanja Oser, Am Chatzebach 5, 4104 Oberwil, Tel. 061 401 06 94, E-Mail: kurse@samariter-oberwil.ch. *Postendienst:* Ruth Hoffmann, Lindenrain 33, 4102 Binningen, Tel. 079 285 16 35, E-Mail: postendienst@samariter-oberwil.ch

Schützengesellschaft (300 m)
Kontakt: Paul Breitenmoser, Vorderbergstrasse 17, 4104 Oberwil, Tel. 061 401 25 78. *Training April–September:* Mi, 18–20 Uhr / Stand Schnäggenberg

Schwingklub Oberwil
Kontakt: Christian Zimmerli, Langegasse 107, 4104 Oberwil, Tel. 061 401 52 04/079 757 66 10. *Training:* jeweils Do, ab 18.30 Uhr in der Wehrlinturnhalle. E-Mail: info@schwingklub-oberwil.ch, www.schwingklub-oberwil.ch

SLRG Oberwil
Schweiz. Lebensrettungs-Gesellschaft, Postfach, Oberwil. *Präsidentin:* Uta Nicolai, Tel. 061 382 95 09, info@slrgoberwil.ch *Training:* Mo, Junioren 17.30–19 Uhr; Aktive 19–20.30 Uhr, Hallenbad

Spielwerkstatt Schnäggehüsli
Spielgruppe auf Basis der Montessori-Pädagogik Rebgartenweg 45,Oberwil, Tel. 076 722 21 99, www.swso.ch

Spitex Oberwil plus
Präsident: Martin Boltshauser, Blumenweg 13, 4104 Oberwil, Tel. 061 403 18 35. *Geschäftsleiterin:* Kathrin Ruesch, Spitex Zentrum, Mühlegasse 1, 4104 Oberwil, Tel. 061 403 85 16

Verein Tagesfamilien Oberwil / Biel-Benken
Kontakt: Bahnhofstrasse 6, 4104 Oberwil, Tel. 061 401 00 70, E-Mail: info@tagesfamilien-oberwil.ch, *Büroöffnungszeiten:* Mo, 8.30–11.30 Uhr

Tischtennis-Club
Präsident: Andreas Grüninger, Benkenstrasse 19, 4102 Binningen, Tel. 061 401 22 32. *Training:* Mi und Fr, *Jugend:* 18–19.30 Uhr; *Aktive:* 19.30–22 Uhr, Wehrlinhalle. www.ttcoberwil.ch

Turnverein Oberwil
Kontakt: Christian Kühni, Langegasse 41 B, 4104 Oberwil Tel. 061 401 43 28. *Training Aktive:* Di / Fr, 20–22 Uhr. *Sektion Unihockey:* Ronny Oswald, Tel. 061 721 05 48, www.tvoberwil.ch

THERWIL

Agrico Genossenschaft für biologischen Landbau
Der Birsmattehof in Therwil bietet wöchentlich frisches Bio-Gemüse und -Eier vom eigenen Hof. Erhältlich im Abo in einer von rund 120 Depotstellen in und um Basel, auf den Wochenmärkten in Therwil, Arlesheim, Liestal, Muttenz, Basel Allschwilerplatz, Basel Matthäus, Basel Breite, Basel Markthalle, und ab April 2021 neu auch in Allschwil am Lindeplatz. Und täglich direkt ab Hof: Mo–Fr, 14.30–17.30 Uhr, Sa, 8–13 Uhr. Tel. +41 61 721 77 09 / agrico@birsmattehof.ch / birsmattehof.ch

Familienzentrum Piazza Therwil
Kirchrain 2, Therwil, Tel. 061 721 06 23 Ein Begegnungsort für Familien und Kinder von 0 bis 10 Jahren. Offener Treffpunkt mit Caféteria und Spielraum, Kursangebot für Kinder und Erwachsene. Öffnungszeiten: Mo 14.30–17 Uhr, Mi 9–11.30 Uhr, Do 14.30–17 Uhr. E-Mail: info@famiilenzentrum-therwil.ch, www.familienzentrum-therwil.ch

Feldschützengesellschaft Therwil
Präsident: Fabian Osterwalder, Mischelistrasse 23, 4153 Reinach, Tel. 061 711 23 42, E-Mail: fsg-therwil@intergga.ch

Flyers Baseball- und Softball-Team
Kontakt: Melanie Wanner, Tel. 076 338 06 51, E-Mail: melanie.wanner@therwil-flyers.ch *Training:* für Herren, Damen (Softball), Junioren und Juniorinnen (ab 6 Jahre). www.therwil-flyers.ch

Frauenchor
Kontakt: Hildegard Gschwind, Grossmatthof, 4106 Therwil, Tel. 061 721 21 84, E-Mail: grossmatthof@bluewin.ch. *Proben:* Mo, 20–22 Uhr, Aula, Mehrzweckhalle Bahnhofstrasse

Fussball-Club
Postfach 208, 4106 Therwil *FC Präsident:* Manuel Heitz, Tel. 078 715 09 03 E-Mail: manuel@heitz.net, www.fctherwil.ch *FFC Präsidentin:* Andrea Imhof, Tel. 079 415 12 17 E-Mail: andrea.imhof@ffctherwil.ch, www.ffctherwil.ch

Gewerbe Therwil
Kontakt: René Dietrich (Präsident), Tel. 061 726 64 22, Mail: rene.dietrich@heinis.ch, www.gewerbetherwil.ch *Postadresse:* Lutz Müller-Baumgartner (Kassier), Vorderbergweg 1, 4106 Therwil.

Handball-Club
Präsident: Raphael Brunner, Benkenstrasse 13, 4106 Therwil, Tel. 079 959 10 25, E-Mail: raphael.brunner@hsg-leimental.ch. Alle Altersgruppen, Training jeweils Mo und Do, 18–22 Uhr

Hauseigentümer-Verein Therwil–Ettingen–Biel-Benken
Postfach, 4106 Therwil. *Drucksachenverkauf:* Tel. 061 927 64 60, Fax 061 927 65 50, www.hev-therwil.ch

Jodler-Club
Präsident: Canali Balz, Allschwilerstrasse 65, 4055 Basel, Tel. 061 302 96 20. *Proben:* Mo, 19.45 Uhr, Känelmatt 1

Kultur-Palette Therwil
Präsident: Markus Kopp, Postfach 311, 4106 Therwil, www.kulturpalette.ch

Leichtathletikclub Therwil
Postfach 326, 4106 Therwil. *Präsident:* Roman Heggendorn, Tel. 061 721 77 22, E-Mail: roman@heggendorn.ch, www.lctherwil.ch

Männerchor Therwil
Kontakt: Präsident Thomas Geissmann Postfach, 4106 Therwil, Tel. 079 761 51 91, E-Mail: thomas.geissmann@bluemail.ch *Proben:* Mi, 19.45–21.30 Uhr. *Probenlokal:* 1. Stockwerk Mehrzweckhalle. www.maennerchor-therwil.ch

Musikgesellschaft «Concordia»
Kontakt: Katharina Gutzwiller, Postfach 339, 4106 Therwil, Tel. 079 277 40 17; *Probe:* Di, 20–22 Uhr, Aula 99er-Sporthalle

Natur- und Spielgruppe Pinocchio
Ab 18 Monaten bis Kindergarteneintritt. Eintritt jederzeit möglich. Reinacherstrasse 5, 4106 Therwil. Natel. 079 684 08 56 und 079 786 83 80, www.spielgruppe-pinocchio.ch

Natur- und Vogelschutz-Verein
Präsident: Konrad Knüsel, Landskronstrasse 12, 4118 Rodersdorf, Tel. 061 731 27 53, E-Mail: konrad.knuesel@sunrise.ch. *Nistkastenverkauf:* www.nvtherwil.ch

Samariterverein
Präsidentin: Sonja Meyre, Postfach 439, 4106 Therwil. *Vizepräsidentin und Kurswesen:* Irene Gschwind, Felsplattenstrasse 35, 4106 Therwil, Tel. 061 721 73 69, www.samariter-therwil.ch

Spielgruppe Therwil
Präsidentin und Organisatorin: Colette Schenker, Tel. 061 721 43 21

Schachclub
Informationen: www.sctherwil.ch *Spielort:* Treff 99, Benkenstrasse 18, Therwil *Spielabend Erwachsene:* Do, 19.30–23 Uhr *Training Erwachsene:* Fr, 19.15–20.15 Uhr *Training Erwachsene Anfänger:* Fr, 20.15–21.15 Uhr *Jugendschachkurse:* Do, 16.45–18.45 Uhr, Fr, 17–19 Uhr *Seniorentreff:* Mo ab 14 Uhr, Restaurant Bahnhöfli, Therwil

SVKT
Frauenturnen: E. Spahr, Tel. 078 690 08 86 *Kinderturnen:* A. Furrer, Tel. 079 388 94 42 *El-Ki-Turnen:* N. Zimmer, Tel. 076 570 80 23 *Volleyball:* L. Gründel-Dittli, Tel. 061 721 52 49

Tagesfamilien
Kirchrain 2, Therwil, Tel. 061 721 58 77; *Bürozeiten:* Di, 9–10.30 Uhr, Fr, 14–15.30 Uhr, ausserhalb dieser Zeiten werden Ihre Anliegen auf dem Telefonbeantworter entgegengenommen. E-Mail: info@tagesfamilien-therwil@.ch, www.tagesfamilien-therwil.ch

THERWIL VITAL «vielseitig älter werden»
Verein für Seniorinnen und Senioren, Postfach 513, 4106 Therwil. *Auskünfte und Vermittlungen:* Tel. 079 124 27 73, E-Mail: vermittlung@therwilvital.ch, www.therwilvital.ch

TherMitte, Wohngenossenschaft Therwil
Präsidentin: Ursula Jäggi, Bahnhofstrasse 28 a, 4106 Therwil, Tel. 061 721 49 37 *Vizepräsident:* Peter Siegrist, Bruderholzstrasse 10, 4106 Therwil, Tel: 061 721 09 89 *Verwaltung:* Wohnstadt, Bau – und Verwaltungsgenossenschaft, Basel, Tel. 061 284 96 66

Tennisclub Birsmatt
Postfach 456, 4106 Therwil. *Kontakt:* Marie-Louise Keller, Tel. 061 421 22 62, www.tcbirsmatt.ch

Tennisclub Leimental, gegründet 1953
Postfach 466, 4106 Therwil. *Kontakt:* Paul Breitenmoser, Tel. 061 401 25 78, www.tcleimental.ch

Turnerveteranen
Obmann: Renato Riberzani, Tel. 061 721 62 74, E-Mail: renato@riberzani.ch, www.tvtherwil.ch

Turnverein Therwil
Geräteturnen: Stephan Flury, Tel. 079 576 30 98; *Frauen:* Gabi Kummerer, Tel. 079 515 61 03; *Männer:* Urs Ott, Tel. 061 721 58 40 www.tvtherwil.ch, E-Mail: info@tvtherwil.ch

Verein «Alt Therwil», gegründet 1974
Mitglied werden? *Informationen zur Mitgliedschaft:* Rolf Heinis, (Präsident), Tel. 061 721 38 39, www.dorfmuseum-therwil.ch

Volleyball Therwil
Kontakt: Michael Müller, Präsident, E-Mail: president@volleyballtherwil.ch www.volleyballtherwil.ch

ETTINGEN

Badminton-Club Gugger
Badminton für Junioren, Erwachsene und Senioren. *Präsident:* Alex Hueber, alex.hueber@gmx.net. Trainingsmöglichkeiten und weitere Kontaktadressen unter www.bcgugger.ch

Frauengymnastik Ettingen
Für Frauen jeden Alters. Montag, 18.55–19.55 Uhr, abwechslungsreiche Fitgymnastik in gemässigtem Tempo. Mo, 20–21 Uhr, abwechslungsreiche Fitgymnastik mit einfachen Schrittkombis. *Kontakt:* Renate Forlin, Tel. 076 392 14 76

Fussball-Club
Präsident: Thomas Bollier, Flühbergring 8, 4107 Ettingen, Tel. 061 721 55 53; *Spiko-Sekretär (Kontaktadresse Spielbetrieb Aktive):* Martin Saladin, Leymenstrasse 4, 4107 Ettingen, Tel. 061 721 59 37; *Junioren-Obmann (Kontaktadresse Spielbetrieb Junioren):* René Hägeli, Lebernweg 10, 4107 Ettingen, Tel. 061 721 92 76

KMU Ettingen, Verein der kleinen und mittleren Unternehmen
Martin Zimmermann, Postfach, 4107 Ettingen, Tel. 079 218 61 35

Hauseigentümer-Verein Therwil–Ettingen–Biel-Benken
Postfach, 4106 Therwil. *Drucksachenverkauf:* Tel. 061 927 64 60, Fax 061 927 65 50, www.hev-therwil.ch

Juspo (Jugendsport) Turnverein Ettingen
Gymnastik, Polysport, Teamsport, Leichtathletik für Kinder und Jugendliche. Mo, 17–18.30 Uhr: Polysport Basic ab 1. Klasse Di, 18–19.30 Uhr: Leichtathletik ab 1. Klasse Mi, 18.15–19.45 Uhr: Gymnastik Basic ab 3. Klasse Do, 18–19.30 Uhr: Teamsport für Jungs ab der 5. Klasse Fr, 18.30–20 Uhr: Polysport Advanced ab 5. Klasse *Kontakt:* Steffi Schaub, stef.schaub@hotmail.com oder Tel. 079 418 47 00, www.tvettingen.ch

Kirchenchor Ettingen
Präsidentin: Annelies Zoller, Guntengarten 42, 4107 Ettingen, Tel. 061 721 71 76, E-Mail: a.zoller@intergga.ch. *Gesangsproben:* Do, 20–21.45 Uhr, Schulhaus Hintere Matten, Aula, Trakt 4, www.kirchenchor-ettingen.ch

Männerchor Ettingen
Gesangsprobe: Mi, 20–21.35 Uhr, Schulhaus Hintere Matten, Aula Trakt 4. *Präsident:* Emilio Stöcklin, Witterswilerstrasse 7, 4107 Ettingen, Tel. 061 721 10 25 / 079 332 03 77, www.maennerchor-ettingen.ch

Männerriege Ettingen
«Fit ohne Stress» – unter diesem Motto offerieren wir Sport, Spiel und Spass in ungezwungener Atmosphäre. Training Di, 20–21.45 Uhr (Faustball, 19–20 Uhr) in der Sporthalle Hintere Matten. *Kontakt:* Andreas Brodmann, G.-Tel. 061 721 51 91 oder www.mrettingen.ch

Musikverein Ettingen
Kontakt: Stefan Rohrbach, Schulgasse 37, 4112 Bättwil, Mobile: +41 79 242 01 20. www.mvettingen.ch *Musikprobe:* Dienstag 20–22 Uhr, Schulhaus Hintere Matten, Aula Trakt 4

Naturschutzverein Ettingen
Franziska Hindermann Maillard (Präsidentin), E-Mail: f.hindermann@bluewin.ch, Tel. 061 721 32 68 oder Peter Brodmann-Gross (Aktuar), Tel. 061 721 36 38, www.nsve.ch

Tagesfamilien Ettingen
www.tagesfamilien-ettingen.ch leitung@tagesfamilien-ettingen.ch

Turnerinnen- und Frauenriege STV
Aerobic, Gymnastik, Fatburner, Toning, Stretching, Tanz, Konditions- und Krafttrainig für Frauen. Do, 20 Uhr. Infos bei Katrin Kolb, Tel. 061 726 80 89

Turnverein Ettingen
Vereinsturnen / Teamsport / Gymnastik / Aerobic / Volleyball. Di, 18.45–20.15 Uhr: Gymnastik. Di, 20.15–21.45 Uhr: Vereinsturnen. Di, 20.15–21.15 Uhr: Aerobic. Do, 19.30–21 Uhr: Teamsport. Do, 19.30–21 Uhr: 30+ Turnen. Fr, 20–21.45 Uhr: Volleyball. *Kontakt:* Steffi Schaub, stef.schaub@hotmail.com oder Tel. 079 418 47 00, www.tvettingen.ch

BIBLIOTHEKEN

Bibliothek Bottmingen
Schlossgasse 10, 4103 Bottmingen, Tel. 061 421 83 66. *Öffnungszeiten:* Mo, 16–19 Uhr; Di, 9–11 und 16–19 Uhr; Mi, 15–19 Uhr; Do geschlossen; Fr, 16–19 Uhr; Sa, 10–12 Uhr. E-Mail: bibliothek-bottmingen@intergga.ch, www.bibliothek-bottmingen.ch

Gemeinde- und Schulbibliothek Binningen
Eine Filiale der GGG Stadtbibliothek Basel Hauptstrasse 71. *Öffnungszeiten:* Mo geschlossen; Di, Do und Fr, 13.30–18.30 Uhr; Mi, 13.30–20 Uhr; Sa, 10–14 Uhr. Während der Schulferien: Mi und Fr, 15–19 Uhr, www.bibliothek-binningen.ch

Gemeindebibliothek Oberwil
Bahnhofstrasse 6, Tel. 061 403 05 87. *Öffnungszeiten:* Mo, Mi und Do 14.30–18.30 Uhr, Di und Fr 9.30–11.30 Uhr, Sa 9.30–12.30 Uhr. *Kontakt:* E-Mail: info@bibliothek-oberwil.ch, www.bibliothek-oberwil.ch

Gemeinde- und Schulbibliothek Ettingen
Schulhaus Hintere Matten, Tel. 061 726 87 79. *Öffnungszeiten:* Mo, 14.30–18 Uhr; Di, 9–11 Uhr; Mi, 9–11 Uhr und 15.30–19 Uhr; Do, 9–11 und 14.30–18 Uhr; Sa, 9.30–13 Uhr. E-Mail: info@bibliothek-ettingen.ch, www.bibliothek-ettingen.ch

Gemeinde- und Schulbibliothek Therwil
Kirchrain 2; 4106 Therwil; Tel. 061 721 62 43. *Öffnungszeiten:* Mo, 15–18.30 Uhr; Di, 9–11.30 Uhr; Mi, 15–18.30 Uhr; Do geschlossen, Fr, 15–18.30 Uhr, Sa, 9.30–12.30 Uhr. E-Mail: info@bibliothek-therwil.ch, www.bibliothek-therwil.ch

Ist Ihr Verein nicht dabei?

Das ist die einzigartige Plattform für Ihren Verein im Leimental. Werben Sie neue Mitglieder an.

Diese Seite erscheint sporadisch, mindestens einmal pro Monat.
Ein Zeileninserat kostet im Jahr ca. **Fr. 96.65** inkl. MwSt. Den Inhalt bestimmen Sie. Wir beraten Sie gerne.

Birsigtal-Bote, Greifengasse 11, 4058 Basel, Tel. 061 264 64 34, E-Mail: redaktion@bibo.ch
Bitte melden Sie uns Änderungen an die oben stehende Adresse. Danke.

Bücher Top 10
Belletristik

1. **Jean-Luc Bannalec**
   Bretonische Nächte – Kommissar Dupins elfter Fall
   Krimi | Kiepenheuer & Witsch Verlag
2. **Nino Haratischwili**
   Das mangelnde Licht
   Roman | Frankfurter Verlagsanstalt
3. **Donna Leon**
   Milde Gaben – Commissario Brunettis 31. Fall
   Kriminalroman | Diogenes Verlag
4. **Bonnie Garmus**
   Eine Frage der Chemie
   Roman | Piper Verlag
5. **Katja Brandis**
   Woodwalkers – die Rückkehr Staffel 2, Band 1: Das Vermächtnis der Wandler
   Jugendbuchroman | Arena Verlag
6. **Leïla Slimani**
   Der Duft der Blumen bei Nacht
   Roman | Luchterhand Literaturverlag
7. **Pierre Martin**
   Madame le Commissaire und die Villa der Frauen
   Kriminalroman | Knaur Verlag
8. **Schwarzer Holunder**
   Sechs Basler Bestsellerautor:innen erzählen
   Basler Anthologie | F. Reinhardt Verlag
9. **Martin Walker**
   Tête-à-Tête – Der vierzehnte Fall für Bruno, Chef de Police
   Kriminalroman | Diogenes Verlag
10. **Edgar Selge**
    Hast Du uns endlich gefunden
    Roman | Rowohlt Verlag

Bücher Top 10
Sachbuch

1. **Lukas Schmutz**
   Basel, unterwegs – 26 Spaziergänge
   Basiliensia | Christoph Merian Verlag
2. **Franziska Laur**
   Die Schatten der Ahnen
   Biographisches | Zytglogge Verlag
3. **Claudia Erisman, Werner Aebischer**
   Von Stein zu Stein
   Wanderführer | F. Reinhardt Verlag
4. **Katrin Gygax**
   Flache Schweiz – 33 vergnügliche Fahrradtouren
   Veloführer | Helvetiq Verlag
5. **Rüdiger von Fritsch**
   Zeitenwende – Putins Krieg und die Folgen
   Politik | Aufbau Verlag
6. **Maria Castrejón, Susanna Martin**
   Annemarie
   Sach-Comic | Lenos Verlag
7. **Helen Liebendörfer, Emanuel Trueb**
   Basel und seine Bäume
   Basiliensia | F. Reinhardt Verlag
8. **Agota Lavoyer, Anna-Lina Balke (Illus.)**
   Ist das ok?
   Kindersachbuch | Mabuse Verlag
9. **Kathrin Köller, Irmela Schautz**
   Queergestreift Alles über LGBTIQA+
   Jugendsachbuch | Carl Hanser Verlag
10. **Catherine Belton**
    Putins Netz
    Politik | Harper Collins Verlag

Für Bestellungen sind wir auch telefonisch, per E-Mail oder über unseren Webshop für Sie da.

Aeschenvorstadt 2 | 4010 Basel
T 061 206 99 99
info@biderundtanner.ch
www.biderundtanner.ch

Bider&Tanner
Ihr Kulturhaus in Basel

BFU – BERATUNGSSTELLE FÜR UNFALLVERHÜTUNG

Kinder auf den Schulweg vorbereiten

Für viele Kinder heisst es in wenigen Wochen: Kindergarten- oder Schuleintritt. Die BFU empfiehlt, bereits jetzt den Schulweg zu üben. Denn das Gefahrenbewusstsein ist bei so kleinen Kindern noch kaum entwickelt. Deshalb sind Eltern und Betreuungspersonen dafür verantwortlich, dass die Kinder das sichere Verhalten im Strassenverkehr trainieren. Die BFU unterstützt Eltern mit einem Übungsplan in sieben Schritten.

Für Kinder ist der Schulweg ein besonderes Erlebnis. Aufgrund ihrer Entwicklung haben Kinder jedoch eine andere Wahrnehmung als Erwachsene, und ihnen fehlt noch das Gefahrenbewusstsein. Deshalb sind die Erwachsenen gefragt: Eltern und Betreuungspersonen nutzen idealerweise die Wochen vor dem Schulstart, um einerseits den sichersten Schulweg zu wählen – das ist nicht zwingend der kürzeste. Andererseits sollten sie mit den Kindern das sichere Verhalten im Strassenverkehr trainieren und verinnerlichen.

Je früher, desto besser

Je früher das Kind mit dem Üben beginnt, desto sicherer kann es sich im Strassenverkehr bewegen.

Die Lernschritte üben Eltern und Betreuungspersonen mit dem Kind am besten zunächst in vertrauter Umgebung, danach aber auf dem eigentlichen Schulweg, über eine längere Zeit und mit vielen Wiederholungen. Für den Schulweg sollte ausserdem genügend Zeit eingeplant werden, damit das Kind ohne Hast zur Schule gehen kann. Für zusätzliche Sicherheit sorgen helle Kleider und reflektierendes Material, z. B an Schuhen, Jacken und Rucksäcken. Das Triki gehört im Kindergarten immer dazu. Ab der ersten Klasse tragen Kinder am besten ein Leuchtgilet, um von anderen Verkehrsteilnehmenden früher erkannt zu werden.

AHA! ALLERGIEZENTRUM SCHWEIZ

Vorsicht vor hungrigen Wespen

Sie sind momentan sofort zur Stelle, wenn wir draussen unser Essen auspacken: die Wespen. Ihnen fehlt es nämlich an Nahrung. Nicht nur für Allergikerinnen und Allergiker heisst es also aufpassen. aha! Allergiezentrum Schweiz rät allergischen Personen, immer die Notfall-Medikamente bei sich zu tragen.

Ungewöhnlich viele Wespen sind jetzt, Mitte Juli, zwar noch nicht unterwegs. Auffällig ist aber, dass sie ruckzuck zur Stelle sind, wenn wir unseren Gartentisch decken – und dann auch hartnäckig bleiben. Dies bestätigt Entomologe Christian Schweizer von der eidgenössischen Forschungsanstalt Agroscope: «Aufgrund der heissen und trockenen Tage sowie der abgeschlossenen Heuet finden die Wespen zurzeit nicht viel Nahrung. Darum schwirren sie sehr aufdringlich um uns und unser Essen herum.» Sie benötigen zur Fütterung ihrer Brut eiweissreiche Nahrung – normalerweise etwa Blattläuse oder Raupen. Da diese aber Mangelware sind – was mit den aktuellen Hitzetagen weiter verschärft wird –, kann es auch mal ein Stück von unserer Bratwurst sein.

So kann man Stichen vorbeugen

Praktische Massnahmen helfen, Wespenstiche möglichst zu vermeiden:

- Keine hastigen Bewegungen machen
- Nie barfuss gehen, denn viele Wespen und haben ihre Nester am Boden
- Schweiss zieht viele stechende Insekten an, darum Vorsicht bei Sport und Arbeiten im Freien.
- Nahrungsmittel locken Wespen an; wenn möglich nicht draussen essen
- Nach jeder Mahlzeit die Hände waschen und sich den Mund abwischen – vor allem bei Kindern.
- Nie direkt aus Flaschen oder Dosen trinken. Süssgetränke und Bier locken Wespen an.
- Auf Parfüm, Haarspray, parfümierte Sonnen- und Hautcremes sowie Haarshampoos mit Duftessenzen verzichten.

Mitmachen und Einkaufsgutschein gewinnen

Schicken Sie uns **alle Lösungswörter des Monats Juli** zusammen per E-Mail oder Postkarte, bis am **Dienstag, 2. August** an die nebenstehende Adresse zu und versuchen Sie Ihr Glück. Wir verlosen jeden Monat einen attraktiven Einkaufsgutschein des Shoppingcenters St. Jakob-Park im Wert von 50 Franken.

Birsigtal-Bote, «Kreuzworträtsel», Greifengasse 11, 4058 Basel, E-Mail: redaktion@bibo.ch

Der Rechtsweg ist ausgeschlossen. Mit der Einsendung erlauben die Teilnehmenden im Fall des Gewinns ihren Namen und Wohnort in dieser Zeitung zu veröffentlichen.

Lösungswort 29/2022

1	2	3	4	5	6	7	8	9	10

Vergessen Sie nicht, die Lösungswörter für die Einsendung am Monatsende aufzubewahren.

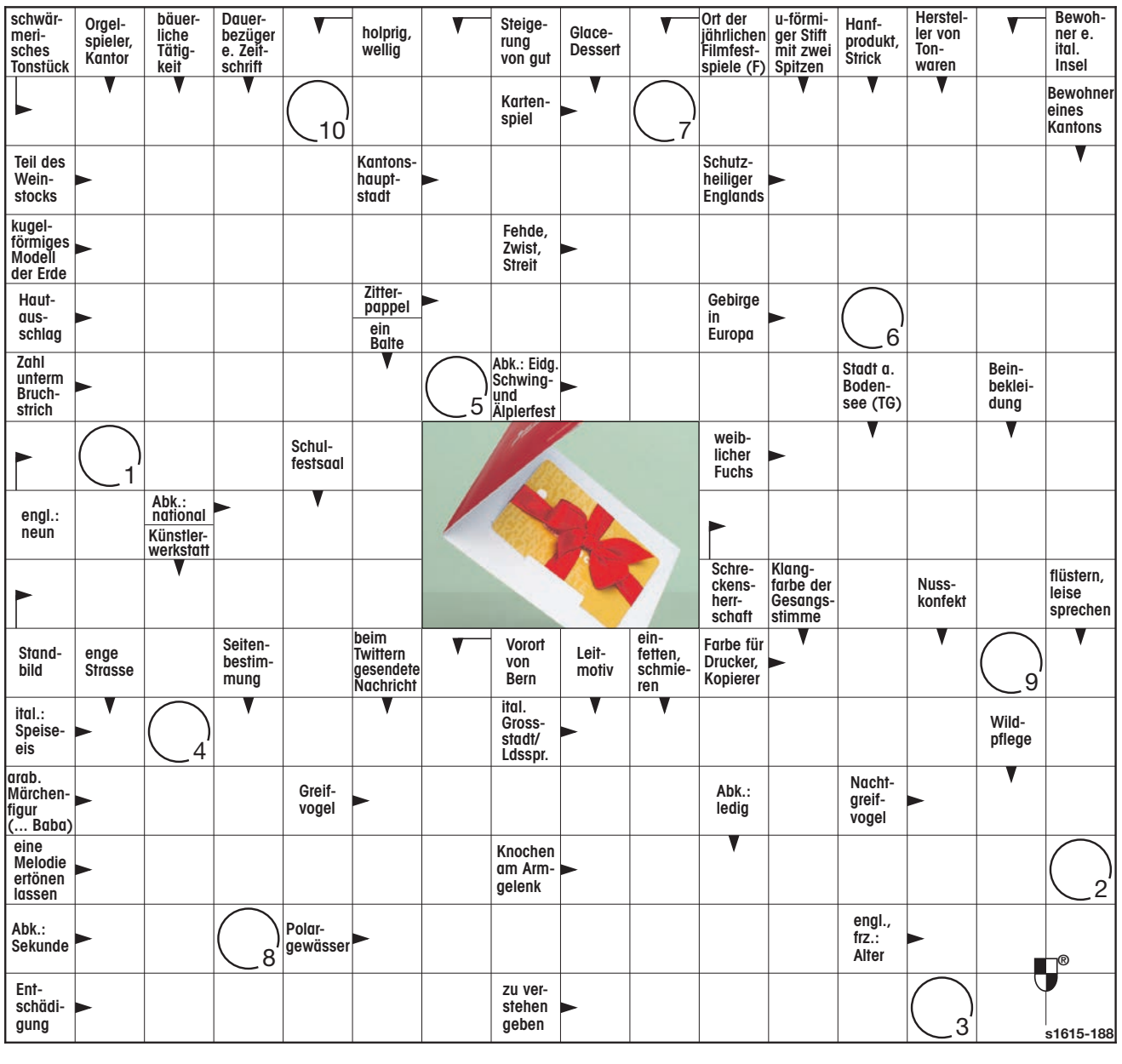

U. BAUMANN
Haushalt. Küchen. Service.

Kühlschrank, ganz persönlich.

Die mit de roote Auto!

-27% auf Kühl- & Gefriergeräte*

Entdecken Sie das ideale Kühl- und Gefriergerät für Ihr Zuhause und profitieren Sie von langanhaltender Frische.
Lassen Sie sich jetzt beraten - ganz persönlich.

* Das Angebot gilt auf alle Electrolux Kühl- und Gefriergeräte bis zum 31.08.2022.

Electrolux
Premium Retail Partner. Beste Beratung

z.B. Kühlschrank
Electrolux SC321
868.-
statt 1'188.-

Mühlemattstrasse 25/28 | 4104 Oberwil
061 405 11 66 | baumannoberwil.ch

BLUTSPENDE SRK SCHWEIZ

SPENDE BLUT RETTE LEBEN

blutspende.ch

EZB Entsorgungszentrum Bubendorf ▪ Aesch
061 931 23 23 ▪ ezbag.ch

Weiherstrasse 12, 4416 Bubendorf
Andlauring 30, 4147 Aesch

Zahnprothesen
Reparaturen - Prothesenprobleme
Telefon 061 731 28 14
Zahntechn. Labor M. Gschwind
Talstrasse 22, 4112 Flüh
www.zahnprothesen-gschwind.ch

Birseck - Reisen

Sonntag, 24. Juli 2022 **Schynige Platte** Car-, Bahnfahrt und Mittagessen	8.00 Uhr Fr. 105.–
Mittwoch, 27. Juli 2022 Mittwoch, 31. August 2022 **Ab uff d'Alp** Carfahrt und Mittagessen	10.00 Uhr 10.00 Uhr Fr. 69.–
Dienstag, 2. August 2022 Dienstag, 6. September 2022 **Überraschungsfahrt 50+ Jahre Birseck-Reisen** Carfahrt + Mittagessen	10.00 Uhr 10.00 Uhr Fr. 68.–
Donnerstag, 11. August 2022 **Marbachegg im Entlebuch** Car-, Gondelfahrt und Mittagessen	10.00 Uhr Fr. 75.–
Samstag, 13. August 2022 **Furka Dampfbahn** Car-, Bahnfahrt + Mittagessen	7.45 Uhr Fr. 125.–
Mittwoch, 17. August 2022 Mittwoch, 21. September 2022 **Forellenessen in der Tannenmühle** Carfahrt	10.00 Uhr 10.00 Uhr Fr. 35.–
Mittwoch, 24. August 2022 **Simmenfälle** Carfahrt und Mittagessen	9.00 Uhr Fr. 79.–
Mittwoch, 14. September 2022 **Wochenmarkt Luino** Carfahrt	7.00 Uhr Fr. 55.–
Sonntag, 2. Oktober 2022 **Nostalgische Dampffahrt auf die Rigi** Car-, Bahnfahrt und Mittagessen	8.00 Uhr Fr. 128.–
7. – 11. August 2022 **Im Land der Loire** Carfahrt, 4x HP + vieles mehr	5 Tage Fr. 980.–
16. – 18. August 2022 **Bergparadies Samnaun** Carfahrt, 2x HP + vieles mehr	3 Tage Fr. 525.–
19. – 25. September 2022 **Ostfriesland** Carfahrt, 6x HP + vieles mehr	7 Tage Fr. 1'485.–
10. – 17. Oktober 2022 **Amalfiküste und Golf von Neapel** Carfahrt, 7x HP + vieles mehr	8 Tage Fr. 1'425.–
20. – 23. Oktober 2022 (ausgebucht) 27. – 30. Oktober 2022 **Kultur-, Wein- und Gourmetreise ins Piemont** Carfahrt, 4x HP + vieles mehr	 4 Tage Fr. 1'150.–
16.– 19. Oktober 2022 **Herbstzauber im Tessin** Carfahrt, 3x HP + vieles mehr	4 Tage Fr. 890.–

Verlangen Sie unser Reiseprogramm.
Wir freuen uns auf Ihre Anmeldung.
www.birseck-reisen.ch Talstrasse 38
info@birseck-reisen.ch 061 706 94 54

Meier Arlesheim

Begleitung bedeutet,
dass wir Sie nicht alleine lassen.
Für uns eine
Selbstverständlichkeit.

Bestattungen Heinrich Käch AG 061 706 56 55
www.bestattungen-kaech.ch

JODLER-KLUB REINACH

50. JODLER-CHILBI
mit RACLETTE-PLAUSCH
in Reinach, auf dem Ernst Feigenwinter-Platz
Samstag und Sonntag, 23. / 24. Juli 2022
Tram 11 – Tramhaltestelle «Reinach Dorf»
Chilbibetrieb am **Samstag** ab 19.00 Uhr
(Festwirtschaft ab 17.00 Uhr)
mit dem Jodlerklub «Hohwacht» Lauwil
dem Schwyzerörgeli-Trio «Zmoos»
und dem Alphorn-Duo «Surbaum»
Sonntag Jodlermesse 10.30 Uhr,
anschl. Chilbibetrieb bis 18.00 Uhr
Eigene Festwirtschaft – reichhaltige Tombola
Herzlich lädt ein: JODLERKLUB REINACH

metobal GmbH
seit 1998
Ankauf
von
Altgold
Schmuck/ Zahngold/Silber/ Besteck/Uhren/ Münzen
in jeder Form und Menge, Zustand unwichtig.
Laden geöffnet:
Mo–Fr, 15.30–18.30 h
Sa 9.00–12.00 h
Ausweis mitnehmen!
Tel. 061 463 18 60
Metobal GmbH
Prattelerstr. 25,
4132 Muttenz

Garten wässern:
Viva Gartenbau
061 302 99 02
Severin Brenneisen, Heinz Gutjahr
www.viva-gartenbau.ch

Sorgentelefon für Kinder
Gratis
0800 55 42 10
weiss Rat und hilft
sorgenhilfe@
sorgentelefon.ch
SMS 079 257 60 89
www.sorgentelefon.ch
PC 34-4900-5

Fastenaktion

Gemeinsam Hunger beenden.
Helfen auch Sie.

Fastenaktion, Ihr Schweizer Hilfswerk seit 1961

www.fastenaktion.ch
IBAN CH16 0900 0000 6001 9191 7
PK 60-19191-7

Für ein Inserat im BiBo kontaktieren Sie bitte: CH Media, Telefon 061 927 26 70, E-Mail: inserate@bibo.ch **Inserieren bringt Erfolg!**

«ICH BIN ERFOLGREICH, WEIL…»

reinhardt

Das Buch «Geschenkt wird dir gar nichts» zeigt anhand von Porträts berühmter Schweizerinnen und Schweizer, von Beat Feuz über Roland Brack bis Sabine Dahinden und Marlen Reusser, was hinter ihren Erfolgen steht.

Christina und Christian Boss
Geschenkt wird dir gar nichts
20 Porträts berühmter Personen, die zeigen, was hinter ihren Erfolgen steht.
ISBN 978-3-7245-2556-1
424 Seiten, Hardcover
CHF 44.80

Erhältlich im Buchhandel oder unter
www.reinhardt.ch